

# Informe de la indústria, la distribució i el consum agroalimentaris a Catalunya 2010

Avanç 2011 i 2012

maig 2013



Generalitat de Catalunya  
Departament d'Agricultura, Ramaderia,  
Pesca, Alimentació i Medi Natural  
**Subdirecció General d'Indústries  
i Qualitat Agroalimentàries**  
Servei d'Indústries i Comercialització Agroalimentàries



## ÍNDEX

0. INTRODUCCIÓ	1
<u>PART I. LA IAA A CATALUNYA: AVANÇ 2011 I 2012</u>	
1. PRODUCCIÓ AGROALIMENTÀRIA	7
1.1. L' Índex de Producció Industrial (IPI) a Catalunya	7
1.2. L' Índex de Producció Industrial (IPI) a Espanya	9
2. PREUS DE LA PRODUCCIÓ AGROALIMENTÀRIA	11
2.1. L' Índex de Preus Industrials (IPRI) a Catalunya	11
2.2. L' Índex de Preus Industrials (IPRI) a Espanya	13
3. OCUPACIÓ AGROALIMENTÀRIA	15
3.1. Ocupació	15
3.2. Atur	16
4. EMPRESES I ESTABLIMENTS AGROALIMENTARIS	19
4.1. Empreses agroalimentàries	19
4.2. Establiments agroalimentaris	20
5. SECTOR EXTERIOR	21
5.1. Exportacions a Catalunya i a Espanya	21
5.2. Importacions a Catalunya i a Espanya	22
5.3. Anàlisi sectorial del sector exterior de la indústria agroalimentària a Catalunya	23
6. EXPECTATIVES EMPRESARIALS	27
7. CONSUM ALIMENTARI	29
7.1. Despesa alimentària	29
7.2. Preus del consum alimentari	30
7.3. Consum alimentari en volum	31
8. DISTRIBUCIÓ ALIMENTÀRIA	33
8.1. Vendes en grans superfícies	33
8.2. Empreses més destacades	33
9. INVERSIÓ AGROALIMENTÀRIA	35
9.1. Inversió	35
9.2. Ajuts a la inversió	36
10. RESUM	39
11. ÍNDEX DE TAULES I GRÀFICS	31
12. BIBLIOGRAFIA	43

PART II. LA IAA A CATALUNYA: 2009 I 2010

---

0. La Indústria Agroalimentària a Catalunya	45
1. Indústria càrnia	53
2. Elaboració i conservació de peix	55
3. Preparació i conservació de fruites i hortalisses	57
4. Fabricació de greixos i olis	59
5. Indústries làcties	61
6. Fabricació de productes de fleca i pastes alimentàries	63
7. Fabricació de productes per a l'alimentació animal	65
8. Fabricació d'altres productes alimentaris	67
8.1. Indústries de la molinaria, els midons i els productes amilacis	69
8.2. Indústries del sucre, la xocolata, el cafè i els productes de confiteria	70
8.3. Indústries d'espècies, condiments, menjars i plats preparats	71
8.4. Resta de productes alimentaris	72
9. Indústria vinícola	73
10. Indústria de la resta de begudes	75
10.1. Altres begudes alcohòliques	77
10.2. Aigües minerals i altres begudes analcohòliques	78

## 0. Introducció

La 13a edició anual de l'*Informe de la indústria, la distribució i el consum agroalimentaris a Catalunya* presenta una nova estructura en relació a les 12 anteriors en el fons i en la forma, amb la finalitat d'aportar actualitat a la informació, sense perdre la continuïtat de les dades fins ara publicades.

A la **primera part** de l'informe es presenten les **estadístiques, indicadors i índexs més recents** de la indústria agroalimentària catalana referits als anys **2011 i 2012**, extrets de fonts oficials.

L'informe **s'estructura** en 9 capítols que tracten els principals indicadors de la indústria agroalimentària. Al **capítol 1** es pot veure l'evolució més recent de la producció d'aliments i begudes a Espanya i a Catalunya mitjançant l'Índex de Producció Industrial. El **capítol 2** tracta la trajectòria dels preus percebuts per la transformació dels productes agroalimentaris mitjançant l'Índex de Preus Industrials. Al **capítol 3** es fa un seguiment del nombre d'afiliats a la seguretat social i de l'atur registrat del sector. El **capítol 4** analitza l'evolució del nombre d'empreses i establiments del sector. Al **capítol 5** es treballen les dades bàsiques del sector exterior a Catalunya i a Espanya, i es fa una anàlisi sectorial de la indústria agroalimentària a Catalunya. En el **capítol 6** s'exposen les expectatives dels representants de les empreses respecte la seva evolució. Al **capítol 7** es completen les dades més actuals de consum alimentari. Al **capítol 8** es parla de la distribució alimentària, analitzant l'evolució de les vendes d'alimentació en grans superfícies, i detectant les empreses més rellevants del sector amb el rànquing anual de la publicació *Alimarket*.

Al **capítol 9**, d'acord amb les dades del DAAM, s'exposen les inversions i les subvencions per a la millora de les condicions de transformació i comercialització de les indústries agroalimentàries. Al **capítol 10** es resumeix el contingut de la publicació.

A la **segona part** s'inclou un recull comparatiu de les dades estadístiques incloses a les taules referides a les **principals magnituds de la indústria agroalimentària de l'any 2010 i 2009**, a partir de les dades publicades per l'Institut d'Estadística de Catalunya (IDESCAT) i el Ministerio de Agricultura, Alimentación y Medio Ambiente (MAGRAMA), per tal de donar continuïtat a l'*Informe Anual de la indústria, la distribució i el consum agroalimentaris a Catalunya*, que el DAAM ve publicant cada any des del 1998. També es relaciona la bibliografia utilitzada per a l'elaboració de l'informe.

### Àmbit de l'estudi

L'àmbit d'aquest estudi sobre la indústria agroalimentària comprèn totes les empreses que desenvolupen activitats relacionades amb la transformació, conservació o manipulació de productes agraris, destinats principalment a l'alimentació. Quan la indústria utilitza productes agraris ja prèviament elaborats es considera de segona transformació; en canvi, quan treballa la resta de productes que, com el cas de l'oli, el vi, la llet o la carn, només els cal una mínima transformació o manipulació per ser consumits, s'anomena de primera transformació.

Les empreses que conformen l'ampli espectre agroalimentari són molt variades i es podrien classificar amb diferents criteris. En aquest informe, per tal d'aconseguir la màxima homogeneïtat quant a les fonts d'informació estadística, s'ha cregut que el més indicat era seguir la Classificació Catalana d'Activitats Econòmiques - 2009 (a partir d'ara CCAE-2009).

Utilitzar la CCAE-2009 suposa un canvi respecte totes les anteriors edicions d'aquest informe. Aquest canvi es deu a la substitució de la Classificació Catalana d'Activitats Econòmiques vigent fins el 2007, la CCAE-93, per una nova classificació, la CCAE-2009. Aquesta nova classificació elaborada per l'IDESCAT s'adequa a la normativa europea (NACE-Rev.2) i estatal (CNAE-2009) sobre classificacions d'activitats econòmiques, i s'aplica a les dades estadístiques d'organismes catalans a partir de l'any 2008.

En l'àmbit de la indústria agroalimentària s'hi inclouen la divisió 10, "Indústries de productes alimentaris" i l'11, "Fabricació de begudes" de la CCAE-2009. Aquestes divisions s'estructuren en 10 grups d'activitat (nivell 3 dígits), enumerats a continuació:

101. Sacrifici de bestiar i conservació de carn i elaboració de productes carnis
102. Elaboració i conservació de peix, crustacis i mol·luscos
103. Preparació i conservació de fruites i hortalisses
104. Fabricació d'olis i greixos vegetals i animals
105. Fabricació de productes lactis
106. Fabricació de productes de molinaria, midons i productes amilacis
107. Fabricació de productes de fleca i de pastes alimentàries
108. Fabricació d'altres productes alimentaris
109. Fabricació de productes per a l'alimentació animal
110. Fabricació de begudes

Les principals diferències amb la classificació anterior són la creació d'un nou grup format pels productes de fleca i les pastes alimentàries (divisió 107), abans inclòs dins el grup "altres productes alimentaris", i la inclusió del subgrup "menjars i plats preparats" dins el grup "altres productes alimentaris", quan a la CCAE-93 estava repartit entre els diferents sectors segons la naturalesa dels ingredients utilitzats.

El nivell de tres dígits, sempre que sigui possible, serà el preferentment utilitzat en aquesta anàlisi. Així doncs, es desglossarà la indústria agroalimentària en aquests "grups d'activitat", que en l'estudi s'anomenaran sectors, amb dues excepcions. En primer lloc, la molinaria (divisió 106) s'inclourà dins els "altres productes alimentaris" degut a la seva poca rellevància dins el total de la IAA. En canvi, el vi (divisió 1102) es tractarà com a sector independent per la seva importància dins el sector de les begudes i alimentari en general.

En els casos dels grups alimentaris més heterogenis, és a dir, els grups de "Fabricació d'altres productes alimentaris" i "La indústria de la resta de begudes", es farà, de forma addicional a l'anàlisi del sector en el seu conjunt, el màxim desglossament possible de la informació (nivell de quatre dígits).

Un cop finalitzats aquests aclariments, es presenta la classificació sectorial final utilitzada en aquest informe juntament amb l'equivalent de la divisió de la CCAE-2009:

1. La indústria càrnia (101)
2. Elaboració i conservació de peix (102)
3. Preparació i conservació de fruites i hortalisses (103)
4. Fabricació de greixos i olis (104)
5. Fabricació de productes lactis (105)
6. Fabricació de productes de i pastes alimentàries (107)

7. Fabricació de productes per a l'alimentació animal (109)
8. Fabricació d'altres productes alimentaris (106 i 108)
  - 8.1. Les indústries de la molinaria, els midons i els productes amilacis (106)
  - 8.2. Les indústries del sucre, la xocolata, el cafè i els productes de confiteria (1081 a 1083)
  - 8.3. Les indústries d'espècies, condiments, menjars i plats preparats (1084 a 1086)
  - 8.4. Resta de productes alimentaris (1089)
9. La indústria vinícola (1102)
10. La indústria de la resta de begudes (1101, 1103 a 1107)
  - 10.1. Altres begudes alcohòliques (1101, 1103 a 1106)
  - 10.2. Aigües minerals i altres begudes analcohòliques (1107)

Finalment, cal fer menció que en algunes de les dades exposades en aquest informe s'inclou el tabac dins el grup de les "aigües minerals i altres begudes analcohòliques", degut a que una de les principals fonts d'informació de l'estudi, l'IDESCAT, presenta les dades conjuntament. Tanmateix, això no suposa un gran problema degut a la poca importància de la indústria tabaquera a Catalunya.

### **Metodologia de l'estudi**

La metodologia emprada dona com a resultat un estudi mixt quantitatiu-qualitatiu. Per a l'elaboració de l'estudi s'han tingut en compte diferents fonts d'informació:

- Sondeig d'estadístiques
- Fonts indirectes amb informació qualitativa i quantitativa del sector

També s'ha contactat amb diferents organismes de l'Administració, que han lliurat informació de gran utilitat per a la confecció de l'estudi. Destaca la col·laboració del Ministeri de Medi Ambient, Medi Rural i Marí (MARM), del Departament d'Empresa i Ocupació, i de l'Institut d'Estadística de Catalunya (IDESCAT).

La informació estadística s'ha obtingut a partir d'una exhaustiva recerca de tota la documentació disponible d'aquest sector en revistes especialitzades, publicacions, estudis, observatoris i altres fonts, i es detalla en l'apartat relatiu a la bibliografia. Tanmateix, a continuació es destaquen les principals fonts d'informació segons l'àmbit estudiat.

En els apartats relatius a Espanya, s'han utilitzat les dades extretes de l'*Encuesta Industrial de Empresas* que publica l'INE, del panell de consum del MARM, i l'informe econòmic de la FIAB (Federación Espanyola d'Indústries de l'Alimentació i Begudes). En els relatius a la Unió Europea, bàsicament s'ha treballat a partir de l'EUROSTAT, i de la Confédération des Industries Agro-Alimentaires (CIAA).

Pel que fa a l'àmbit de Catalunya, és important destacar la col·laboració de l'IDESCAT, que ha proporcionat la informació corresponent a les empreses catalanes de l'*Encuesta Industrial de Empresas* i de l'*Encuesta Industrial de Productos* elaborades per l'INE, i també la informació pertanyent al sector exterior. La informació respectiva al consum s'ha extret de la base de dades del MARM, i la de la distribució s'ha obtingut de la revista Alimarket i del MARM. També cal ressaltar la utilitat de l'*Anuari Econòmic Comarcal 2010 - Estimació del PIB comarcal 2010*, publicat per CatalunyaCaixa i la *Memòria Econòmica de Catalunya 2009*, publicada pel Consell General de Cambres de Comerç.

Finalment, cal fer l'advertència que per múltiples raons difícils d'esmenar es constaten reserves quant a l'ajust a la realitat d'algunes de les dades que s'utilitzen en l'estudi, i això provoca, sobretot quan es compara un any en relació a l'anterior, que els percentatges de variació estiguin sobredimensionats. Algunes de les causes d'aquest problema són, entre d'altres, la quantificació de les variables a preus corrents; els preus de les matèries primeres d'aquest sector, que solen ser especialment sensibles i variables d'una campanya a l'altra; la variabilitat de la magnitud d'inversions en actius materials, per raons intrínseques a les necessitats de les empreses; l'interès en donar la informació àmpliament desagregada, en detriment de la rigorositat de la informació; i finalment els errors intrínsecs de qualsevol estadística a l'hora de dissenyar la mostra, fer les extrapolacions, etc.

Malgrat tot, pensem que les fonts utilitzades per a la realització d'aquesta publicació són les que més s'apropen (si més no considerant la informació disponible), als objectius pretesos de sistematitzar, comparar i analitzar les principals variables d'un ampli i complex nombre de sectors agroalimentaris, amb dades oficials.

Finalment, i com a nota metodològica a la Part I, és molt important afegir que en moltes de les magnituds presentades, el valor corresponent al 2012 no és directament comparable amb el dels altres anys, degut a que el consum alimentari és una variable amb caràcter estacionari. La variació acumulada de l'any 2012, en canvi, sí que ens dóna una informació vàlida, ja que compara les dades dels mesos disponibles del 2012 amb les del 2011. Per a la resta d'anys, la variació interanual acumulada coincideix amb la taxa de variació anual de l'índex.



**Part I**  
**La indústria agroalimentària a Catalunya:**  
**avanç 2011 i 2012**



## 1. Producció agroalimentària

L'Índex de Producció Industrial (a partir d'ara, IPI) és un indicador conjuntural que mesura, de forma mensual, l'evolució de l'activitat productiva de les branques industrials, i s'expressa en termes de valor afegit brut, una magnitud que s'obté en deduir de la producció bruta el valor dels béns i serveis que s'utilitzen com a part de la producció.

### 1.1. L'Índex de Producció Industrial (IPI) a Catalunya

Respecte a l'any base (2005), l'IPI global a Catalunya ha passat per tres etapes: creixement (2005-2007), recessió (2007-2009) i estabilitat a la baixa (2009-2012). En canvi, **el sector agroalimentari, a diferència de l'IPI general, presenta un nivell de producció estable amb canvis poc significatius** i, a partir del 2008, **es situa significativament per sobre de la mitjana de la indústria global**. Durant l'exercici 2011, l'alimentació i begudes mostra un IPI del 103, el segon més alt, només superat pel sector dels productes farmacèutics. Segons les dades dels tres primers trimestres del 2012, no es produeixen canvis significatius en el comportament de l'IPI.

Un dels factors clau per entendre el bon comportament de la indústria alimentària en un context de crisi és que es tracta, al igual que la salut, d'un **sector bàsic**, del qual la població no en pot prescindir encara que la situació econòmica no sigui la més favorable. Així doncs, no és d'estranyar que aquest sector reaccionï davant la crisi econòmica amb més lentitud que la resta d'indústries.

**Gràfic 1:** Evolució de l'IPI a Catalunya (mitjanes anuals). Període 2005-2012.

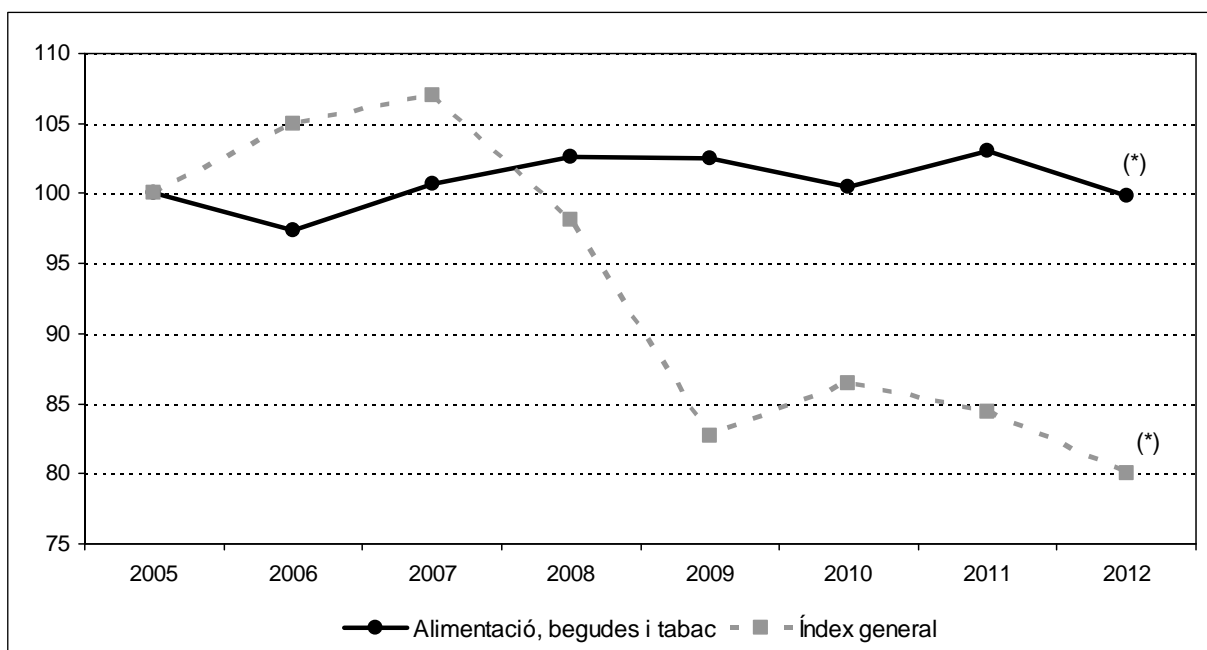

Base: 2005

(\*) Les dades del 2012 són referents als mesos de gener a setembre.

Font: IDESCAT, INE i elaboració pròpia

Taula 1: IPI a Catalunya. Període 2005-2012

Catalunya	IPI (mitjana anual)							
	2012(*)	2011	2010	2009	2008	2007	2006	2005
<b>Sectors Industrials</b>								
Indústries extractives	19,0	30,5	33,7	51,8	72,0	92,1	90,4	100
Indústries manufactureres	78,6	83,5	85,2	82,1	98,0	107,8	105,3	100
<b>Alimentació, begudes i tabac</b>	<b>99,8</b>	<b>103,0</b>	<b>100,5</b>	<b>102,5</b>	<b>102,6</b>	<b>100,7</b>	<b>97,4</b>	<b>100</b>
Tèxtil, confecció, cuir i calçat	55,6	62,8	63,2	59,7	75,1	92,5	100,6	100
Paper, arts gràfiques i suports enregistrats	77,8	82,1	85,4	87,2	100,0	108,1	102,3	100
Químiques	88,6	95,7	97,3	89,7	95,2	104,7	99,9	100
Productes farmacèutics	131,0	136,5	151,1	130,8	121,1	108,6	106,0	100
Cautxú i matèries plàstiques	72,4	74,0	74,9	73,3	92,8	110,0	102,1	100
Productes minerals no metàl·lics	35,0	48,3	53,0	61,2	87,4	107,0	109,2	100
Metal·lúrgia i productes metàl·lics	60,4	67,3	66,6	66,7	94,9	109,7	107,0	100
Equips informàtics, electrònics i òptics	69,7	70,3	79,1	72,0	93,5	106,7	99,4	100
Maquinària i equips mecànics	95,1	96,2	90,0	84,5	112,8	130,9	121,7	100
Material de transport	71,1	79,1	75,7	69,9	99,5	109,1	109,5	100
Altres indústries manufactureres	78,9	77,7	84,8	84,8	100,6	113,3	114,0	100
Energia elèctrica, gas, vapor i aire cond.	106,1	102,4	110,4	94,9	102,8	98,1	102,2	100
<b>Índex general</b>	<b>80,0</b>	<b>84,4</b>	<b>86,5</b>	<b>82,7</b>	<b>98,1</b>	<b>107,0</b>	<b>105</b>	<b>100</b>

Catalunya	Variació (%)						
	2012/ 2011(*)	2011/ 2010	2010/ 2009	2009/ 2008	2008/ 2007	2007/ 2006	2006/ 2005
<b>Sectors Industrials</b>							
Indústries extractives	-25,7	-9,5	-34,9	-28,1	-21,8	1,9	-9,6
Indústries manufactureres	-4,0	-2,0	3,8	-16,2	-9,1	2,4	5,3
<b>Alimentació, begudes i tabac</b>	<b>2,4</b>	<b>2,5</b>	<b>-2,0</b>	<b>-0,1</b>	<b>1,9</b>	<b>3,4</b>	<b>-2,6</b>
Tèxtil, confecció, cuir i calçat	-4,9	-0,6	5,9	-20,5	-18,8	-8,1	0,6
Paper, arts gràfiques i suports enregistrats	-1,5	-3,9	-2,1	-12,8	-7,5	5,7	2,3
Químiques	-2,4	-1,6	8,5	-5,8	-9,1	4,8	-0,1
Productes farmacèutics	-2,7	-9,7	15,5	8,0	11,5	2,5	6,0
Cautxú i matèries plàstiques	-3,3	-1,2	2,2	-21,0	-15,6	7,7	2,1
Productes minerals no metàl·lics	-19,6	-8,9	-13,4	-30,0	-18,3	-2,0	9,2
Metal·lúrgia i productes metàl·lics	-13,7	1,1	-0,1	-29,7	-13,5	2,5	7,0
Equips informàtics, electrònics i òptics	-7,2	-11,1	9,9	-23,0	-12,4	7,3	-0,6
Maquinària i equips mecànics	-5,0	6,9	6,5	-25,1	-13,8	7,6	21,7
Material de transport	-6,5	4,5	8,3	-29,7	-8,8	-0,4	9,5
Altres indústries manufactureres	3,7	-8,4	0,0	-15,7	-11,2	-0,6	14,0
Energia elèctrica, gas, vapor i aire cond.	3,6	-7,2	16,3	-7,7	4,8	-4,0	2,2
<b>Índex general</b>	<b>-3,5</b>	<b>-2,4</b>	<b>4,6</b>	<b>-15,7</b>	<b>-8,3</b>	<b>1,9</b>	<b>5,0</b>

Base: 2005

(\*) Les dades del 2012 són referents als mesos de gener a setembre. La variació del 2012 correspon al període gener-setembre del 2012 respecte el mateix període de l'any 2011.

Font: IDESCAT i INE

## 1.2. L'Índex de Producció Industrial (IPI) a Espanya

**La situació a Espanya és similar a la de Catalunya.** Així doncs, el sector agroalimentari ha mantingut una producció estable mentre que la resta d'indústries s'han ressentit de la crisi, i a partir de l'any 2008 l'índex del sector d'aliments i begudes es situa per sobre de l'índex general. Si es compara l'IPI alimentari amb la resta de sectors industrials, es veu que només està superat pels índexs de la indústria farmacèutica, que continua experimentant creixements de producció, del sector de productes químics, que s'ha mantingut força estable durant el període de la crisi i el 2012 també pel sector de l'energia.

Mentre que l'IPI de la indústria agroalimentària es manté el 2011, durant els mesos transcorreguts del 2012 l'evolució pateix un fort retrocés. Sobre aquest fet, la *Federación Española de la Alimentación y Bebidas (FIAB)* apuntava, en el seu darrer informe sobre el baròmetre del sector que realitza de forma periòdica, que s'espera que **l'IPI d'aliments experimenti un decreixement intens durant el que queda d'any 2012.**

**Gràfic 2:** Evolució l'IPI a Espanya (mitjanes anuals). Període 2005-2012

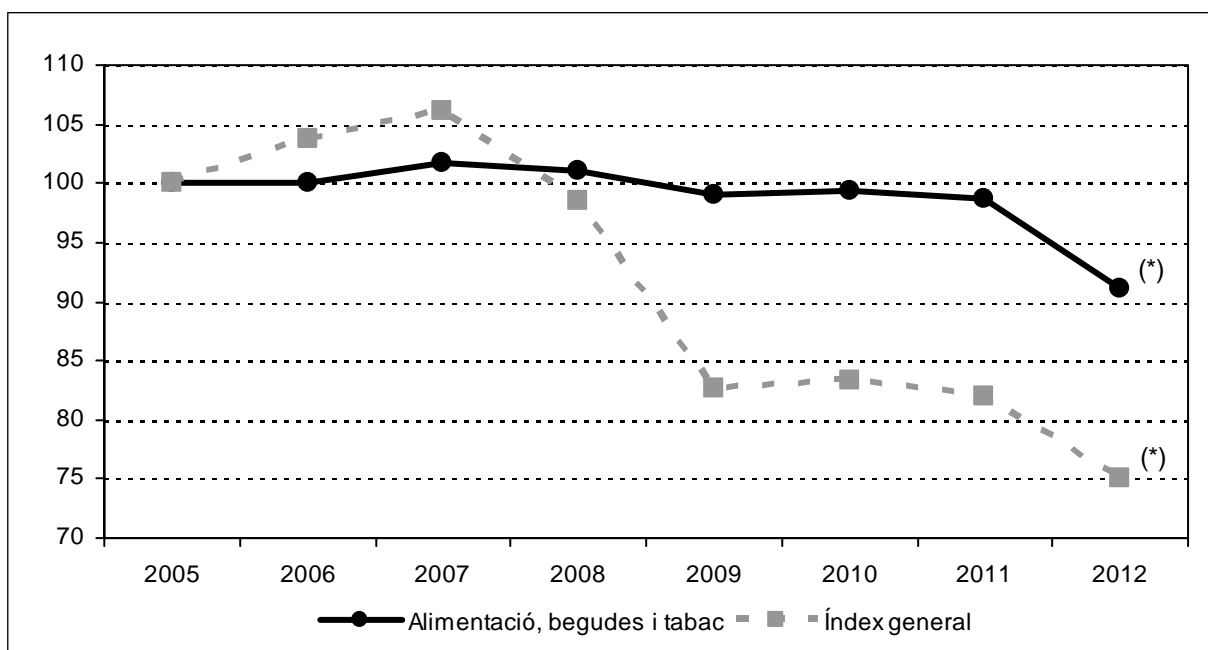

Base: 2005

(\*) Les dades del 2012 són referents als mesos de gener a setembre

Font: IDESCAT, INE i elaboració pròpia

**Taula 2: IPI a Espanya. Període 2005-2012**

Espanya	IPI (mitjana anual)							
	2012(*)	2011	2010	2009	2008	2007	2006	2005
<b>Sectors Industrials</b>								
Indústries extractives	47,5	60,4	70,8	67,8	89,5	103,7	102,9	100
Indústries manufactureres	74,1	80,9	82,0	81,5	98,3	106,6	104,0	100
<b>Alimentació, begudes i tabac</b>	<b>91,1</b>	<b>98,7</b>	<b>99,3</b>	<b>99,1</b>	<b>101,1</b>	<b>101,8</b>	<b>100,1</b>	<b>100</b>
Tèxtil, confecció, cuir i calçat	58,1	61,1	64,3	65,2	81,8	92,5	96,5	100
Paper, arts gràfiques i suports enregistrats	82,7	92,1	90,2	87,5	98,0	104,3	101,0	100
Químiques	89,8	101,2	101,0	96,4	98,3	103,7	101,4	100
Productes farmacèutics	139,0	137,1	138,9	126,9	126,9	117,7	109,8	100
Cautxú i matèries plàstiques	74,3	82,4	83,7	77,4	93,1	104,2	102,1	100
Productes minerals no metàl·lics	41,0	49,9	54,6	57,5	81,1	102,7	104,0	100
Metal·lúrgia i productes metàl·lics	64,4	74,1	74,7	75,6	99,0	108,4	104,9	100
Equips informàtics, electrònics i òptics	69,0	73,4	79,3	80,0	109,2	113,2	108,9	100
Maquinària i equips mecànics	85,0	85,3	80,4	84,0	114,6	125,5	114,7	100
Material de transport	71,8	77,8	77,9	74,1	97,4	108,5	104,0	100
Altres indústries manufactureres	67,9	72,6	75,0	77,0	95,3	105,3	105,4	100
Energia elèctrica, gas, vapor i aire cond.	88,9	95,1	98,7	95,9	103,8	102,7	100,6	100
<b>Índex general</b>	<b>75,0</b>	<b>81,9</b>	<b>83,4</b>	<b>82,6</b>	<b>98,6</b>	<b>106,2</b>	<b>103,7</b>	<b>100</b>

Espanya	Variació						
	2012/ 2011(*)	2011/ 2010	2010/ 2009	2009/ 2008	2008/ 2007	2007/ 2006	2006/ 2005
<b>Sectors Industrials</b>							
Indústries extractives	-18,8	-14,7	4,4	-24,2	-13,7	0,8	2,9
Indústries manufactureres	-6,7	-1,3	0,6	-17,1	-7,8	2,5	4,0
<b>Alimentació, begudes i tabac</b>	<b>-2,8</b>	<b>-0,6</b>	<b>0,2</b>	<b>-2,0</b>	<b>-0,7</b>	<b>1,7</b>	<b>0,1</b>
Tèxtil, confecció, cuir i calçat	-4,9	-5,0	-1,4	-20,3	-11,6	-4,1	-3,5
Paper, arts gràfiques i suports enregistrats	-6,3	2,1	3,1	-10,7	-6,0	3,3	1,0
Químiques	-1,3	0,2	4,8	-1,9	-5,2	2,3	1,4
Productes farmacèutics	1,9	-1,3	9,5	0,0	7,8	7,2	9,8
Cautxú i matèries plàstiques	-8,7	-1,6	8,1	-16,9	-10,7	2,1	2,1
Productes minerals no metàl·lics	-17,1	-8,6	-5,0	-29,1	-21,0	-1,3	4,0
Metal·lúrgia i productes metàl·lics	-14,3	-0,8	-1,2	-23,6	-8,7	3,3	4,9
Equips informàtics, electrònics i òptics	-5,0	-7,4	-0,9	-26,7	-3,5	3,9	8,9
Maquinària i equips mecànics	-1,0	6,1	-4,3	-26,7	-8,7	9,4	14,7
Material de transport	-11,3	-0,1	5,1	-23,9	-10,2	4,3	4,0
Altres indústries manufactureres	-4,9	-3,2	-2,6	-19,2	-9,5	-0,1	5,4
Energia elèctrica, gas, vapor i aire cond.	-0,1	-3,6	2,9	-7,6	1,1	2,1	0,6
<b>Índex general</b>	<b>-6,2</b>	<b>-1,8</b>	<b>1,0</b>	<b>-16,2</b>	<b>-7,2</b>	<b>2,4</b>	<b>3,7</b>

Base: 2005

(\*) Les dades del 2012 són referents als mesos de gener a setembre. La variació del 2012 correspon al període gener-setembre del 2012 respecte el mateix període de l'any 2011.

Font: IDESCAT i INE

## 2. Preus de la producció agroalimentària

Un cop vista l'evolució de la producció de la indústria agroalimentària, es fa necessari analitzar l'evolució dels nivells de preus per tal d'intentar intuir el comportament dels ingressos dels fabricants de productes alimentaris per als anys 2011 i 2012. Això es pot fer mitjançant l'Índex de Preus Industrials (IPRI) que, a diferència de l'Índex de Preus al Consum (IPC), mesura el preu dels articles fabricats en la indústria en la primera etapa de comercialització. Utilitzant aquest índex s'aconsegueix separar el marge del distribuïdor de la variable que realment s'està cercant, que és el preu percebut pel fabricant de productes alimentaris.

Abans de procedir a l'anàlisi de la informació que proporciona l'IPRI, cal fer un incís sobre el **preu de l'energia**, una matèria primera essencial en tots els sectors industrials, inclòs el d'alimentació i begudes. El preu del barril de petroli, per tant, té una forta influència sobre els costos de producció i els preus de venda dels productes. En aquest sentit, durant el 2010 i el primer semestre del 2011, el preu del petroli ha mantingut una **tendència a l'alça** per la reactivació de la demanda del cru dels països desenvolupats i el continu creixement de les economies emergents. A aquest fet se li han afegit els recents conflictes del nord d'Àfrica, que han fet reduir la oferta de petroli i han pressionat més a l'alça els preus. Així doncs, el preu del barril de Brent va passar d'una cotització de 73,35 dòlars/barril el desembre del 2009 a 118,20 dòlars/barril el juliol del 2011, i després va començar un lleuger descens fins arribar als 92,90 en què es cotitza actualment (a data 2/01/2013).

### 2.1. L'Índex de Preus Industrials (IPRI) a Catalunya

En el gràfic següent es fa el seguiment de l'evolució de la taxa de variació de l'IPRI dels productes agroalimentaris i industrials en general, partint de l'any 2005 com a base, que com s'ha comentat a dalt permet valorar la taxa d'inflació/deflació dels preus percebuts pels fabricants agroalimentaris.

**Gràfic 3:** Evolució de la taxa d'inflació a Catalunya mesurada amb l'IPRI. Període 2006-2012

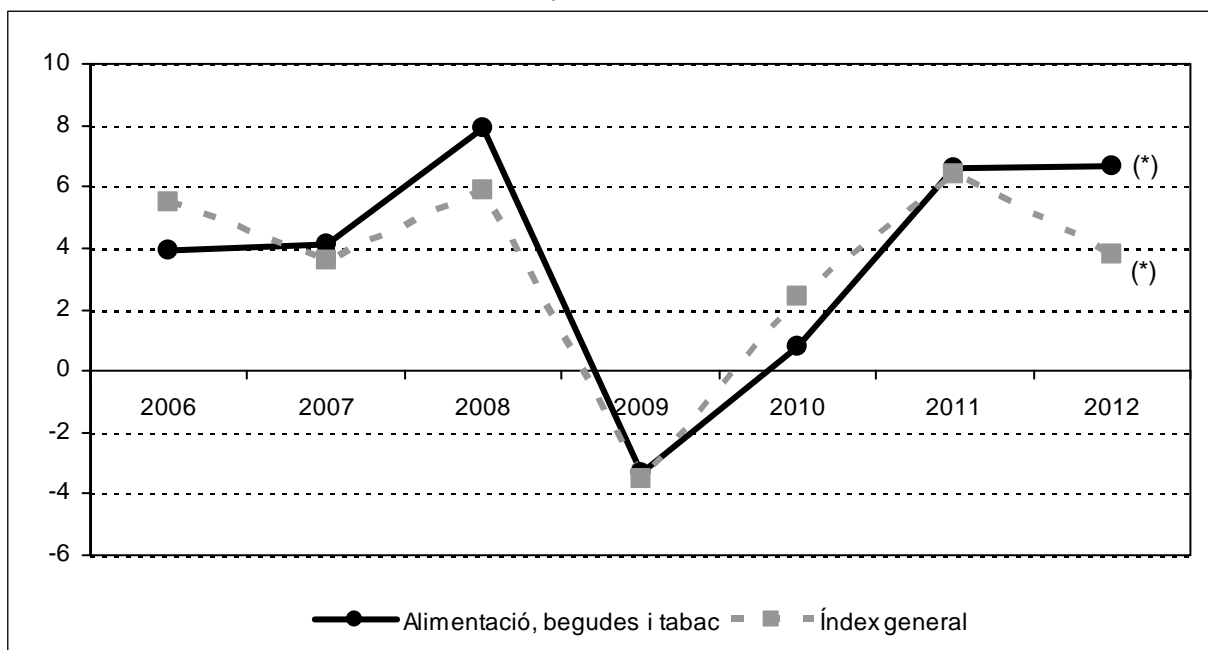

Base: 2005

(\*) Les dades del 2012 són referents als mesos de gener a setembre. La variació del 2012 correspon al període gener-setembre del 2012 respecte el mateix període de l'any 2011.

Font: IDESCAT, INE i elaboració pròpia

L'evolució seguida per l'índex d'alimentació, begudes i tabac és força paral·lela a l'índex general, tot i que el 2012 es distancien. Segons aquest índex, **el preu que els fabricants d'aliments cobren pels seus productes** va augmentar el 2006 i el 2007 a una taxa aproximadament del 4%, el 2008 ho va fer en un 7,9%, i va caure el 2009. El 2010 es va recuperar, amb un augment de preus inferior a l'1%, el 2011 va arribar al 6,6% i actualment es manté en aquestes xifres.

Catalunya	IPRI (mitjana anual)							
Sectors Industrials	2012(*)	2011	2010	2009	2008	2007	2006	2005
Indústries extractives	105,3	106,8	110,1	114,6	118,9	116,3	105,5	100
Indústries manufactureres	122,6	118,5	112,4	109,4	114,1	108,5	104,6	100
<b>Alimentació, begudes i tabac</b>	<b>130,3</b>	<b>121,4</b>	<b>113,9</b>	<b>113,0</b>	<b>116,8</b>	<b>108,2</b>	<b>103,9</b>	<b>100</b>
Tèxtil, confecció, cuir i calçat	111,6	110,6	107,2	106,1	104,8	102,8	100,8	100
Paper, arts gràfiques i suports enregistrats	121,1	118,4	111,7	110,2	112,8	109,8	101,8	100
Químiques	124,4	120,4	113,1	107,1	113,7	108,9	105,3	100
Productes farmacèutics	102,1	102,2	104,2	104,4	104,1	102,4	101,1	100
Cautxú i matèries plàstiques	117,7	116,2	110,6	108,5	110,3	106,5	103,7	100
Productes minerals no metàl·lics	115,2	114,3	113,8	117,9	120,4	113,5	105,5	100
Metal·lúrgia i productes metàl·lics	118,4	121,1	117,1	113,5	118,0	113,0	107,3	100
Equips informàtics, electrònics i òptics	134,6	125,0	115,7	112,7	118,0	118,1	110,8	100
Maquinària i equips mecànics	113,2	112,5	111,6	111,2	108,0	104,5	101,6	100
Material de transport	109,3	108,4	107,9	107,1	106,0	104,3	103,2	100
Altres indústries manufactureres	144,4	132,3	114,3	100,7	123,3	108,4	107,2	100
Energia elèctrica, gas, vapor i aire cond.	168,7	152,0	132,1	131,7	130,0	116,2	113,3	100
Subministrament d'aigua	132,9	127,7	121,9	118,0	112,8	107,0	*	*
<b>Índex general</b>	<b>127,1</b>	<b>121,7</b>	<b>114,4</b>	<b>111,7</b>	<b>115,7</b>	<b>109,3</b>	<b>105,5</b>	<b>100</b>

Catalunya	Variació (%)						
Sectors Industrials	2012/ 2011(*)	2011/ 2010	2010/ 2009	2009/ 2008	2008/ 2007	2007/ 2006	2006/ 2005
Indústries extractives	-1,0	-3,0	-3,9	-3,6	2,2	10,2	5,5
Indústries manufactureres	3,1	5,4	2,7	-4,1	5,2	3,7	4,6
<b>Alimentació, begudes i tabac</b>	<b>6,7</b>	<b>6,6</b>	<b>0,8</b>	<b>-3,3</b>	<b>7,9</b>	<b>4,1</b>	<b>3,9</b>
Tèxtil, confecció, cuir i calçat	0,8	3,2	1,0	1,2	1,9	2,0	0,8
Paper, arts gràfiques i suports enregistrats	1,0	6,0	1,4	-2,3	2,7	7,9	1,8
Químiques	3,5	6,5	5,6	-5,8	4,4	3,4	5,3
Productes farmacèutics	-0,3	-1,9	-0,2	0,3	1,7	1,3	1,1
Cautxú i matèries plàstiques	1,3	5,1	1,9	-1,6	3,6	2,7	3,7
Productes minerals no metàl·lics	0,1	0,4	-3,5	-2,1	6,1	7,6	5,5
Metal·lúrgia i productes metàl·lics	-3,0	3,4	3,2	-3,8	4,4	5,3	7,3
Equips informàtics, electrònics i òptics	6,7	8,0	2,7	-4,5	-0,1	6,6	10,8
Maquinària i equips mecànics	0,3	0,8	0,4	3,0	3,3	2,9	1,6
Material de transport	0,7	0,5	0,7	1,0	1,6	1,1	3,2
Altres indústries manufactureres	8,3	15,7	13,5	-18,3	13,7	1,1	7,2
Energia elèctrica, gas, vapor i aire cond.	8,5	15,1	0,3	1,3	11,9	2,6	13,3
Subministrament d'aigua	3,4	4,8	3,3	4,6	5,4	*	*
<b>Índex general</b>	<b>3,8</b>	<b>6,4</b>	<b>2,4</b>	<b>-3,5</b>	<b>5,9</b>	<b>3,6</b>	<b>5,5</b>

**Taula 3: IPRI i taxa d'inflació a Catalunya. Període 2005-2012**

Base: 2005

(\*) Les dades del 2012 són referents als mesos de gener a setembre. La variació del 2012 correspon al període gener-setembre del 2012 respecte el mateix període de l'any 2011.

Font: IDESCAT i INE



Aquest fet, sumat a l'estancament de la producció d'aliments el 2010 (veure Taula 1), deixa entreveure que **els ingressos del sector durant l'any 2011 es van mantenir a nivells similars als del 2009**.

Pel que fa al 2012, es veu que els preus industrials dels aliments creixen considerablement, i es situen per sobre dels que hi havia el 2008.

## 2.2. L' Índex de Preus Industrials (IPRI) a Espanya

Tal i com succeeix en el cas de Catalunya, **l'evolució de la taxa de variació de l'IPRI de l'alimentació i les begudes es mou d'acord amb la de l'índex general**. Així doncs, el preu que els fabricants espanyols d'aliments cobren pels seus productes va créixer durant els anys 2006, 2007, i 2008, i va caure el 2009 i el 2010. En canvi, d'acord amb les dades més recents, **s'observa que durant el 2011 els preus augmenten**, i durant el 2012 ho segueixen fent en igual intensitat.

Comparant els resultats obtinguts amb els de Catalunya, s'observa que les tendències són molt semblants. La única diferència destacable és que **els nivells d'inflació de l'IPRI en la branca d'aliments i begudes són més baixos en el territori espanyol**, és a dir, que els preus que els fabricants d'aliments cobren pels seus productes ha crescut menys a fora de Catalunya (a més a Catalunya són més alts en termes absoluts), com passa si s'analitza l'índex general, que té uns increments percentuals iguals o superiors a Catalunya.

**Gràfic 4:** Evolució de la taxa d'inflació a Espanya mesurada amb l'IPRI. Període 2006-2012

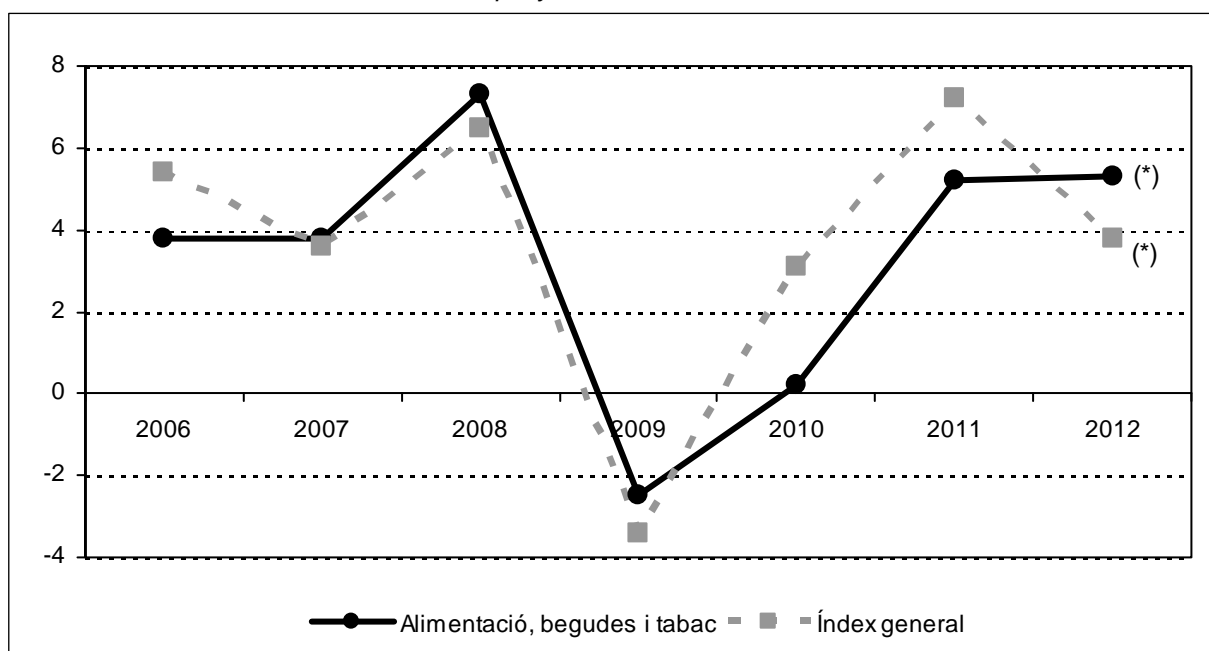

Base: 2005

(\*) Les dades del 2012 són referents als mesos de gener a juliol. La variació del 2012 correspon al període gener-juliol del 2012 respecte el mateix període de l'any 2011

Font: IDESCAT, INE i elaboració pròpia

**Taula 4: IPRI i taxa d'inflació a Espanya. Període 2005-2012**

Espanya	IPRI (mitjana anual)							
	2012(*)	2011	2010	2009	2008	2007	2006	2005
<b>Sectors Industrials</b>								
Indústries extractives	122,1	120,5	118,5	116,8	115,7	109,4	104,0	100
Indústries manufactureres	123,4	119,2	112,6	108,8	115,1	108,6	105,0	100
<b>Alimentació, begudes i tabac</b>	<b>125,0</b>	<b>118,2</b>	<b>112,4</b>	<b>112,2</b>	<b>115,6</b>	<b>107,7</b>	<b>103,8</b>	<b>100</b>
Tèxtil, confecció, cuir i calçat	110,4	109,7	106,9	106,4	105,8	103,2	101,2	100
Paper, arts gràfiques i suports enregistrats	112,4	112,5	108,8	107,1	109,8	106,7	102,3	100
Químiques	132,3	127,3	117,5	111,3	115,7	108,1	104,7	100
Productes farmacèutics	101,8	102,3	102,4	102,3	102,9	101,9	100,7	100
Cautxú i matèries plàstiques	117,6	115,2	109,7	107,8	110,4	106,8	104,0	100
Productes minerals no metàl·lics	114,3	113,4	112,3	113,7	115,2	111,4	105,1	100
Metal·lúrgia i productes metàl·lics	123,2	124,5	118,4	113,5	121,6	115,5	109,1	100
Equips informàtics, electrònics i òptics	119,3	116,8	113,3	111,7	114,5	112,7	106,0	100
Maquinària i equips mecànics	113,6	112,6	111,3	110,7	109,5	106,4	102,5	100
Material de transport	107,5	105,9	104,7	104,8	103,6	102,6	101,6	100
Altres indústries manufactureres	147,7	133,9	114,9	99,0	123,4	107,6	107,6	100
Energia elèctrica, gas, vapor i aire cond.	171,8	158,1	139,3	136,7	125,4	113,6	108,4	100
Subministrament d'aigua	129,3	124,5	121,4	118,2	111,9	106,8	*	*
<b>Índex general</b>	<b>129,3</b>	<b>124,0</b>	<b>115,9</b>	<b>112,4</b>	<b>116,3</b>	<b>109,2</b>	<b>105,4</b>	<b>100</b>

Espanya	Variació (%)							
	2012/ 2011(*)	2011/ 2010	2010/ 2009	2009/ 2008	2008/ 2007	2007/ 2006	2006/ 2005	
<b>Sectors Industrials</b>								
Indústries extractives	1,3	1,7	1,5	1,0	5,8	5,2	4,0	
Indústries manufactureres	3,0	5,9	3,5	-5,5	6,0	3,4	5,0	
<b>Alimentació, begudes i tabac</b>	<b>5,3</b>	<b>5,2</b>	<b>0,2</b>	<b>-2,9</b>	<b>7,3</b>	<b>3,8</b>	<b>3,8</b>	
Tèxtil, confecció, cuir i calçat	0,3	2,6	0,5	0,6	2,5	2,0	1,2	
Paper, arts gràfiques i suports enregistrats	-0,9	3,4	1,6	-2,5	2,9	4,3	2,3	
Químiques	3,6	8,3	5,6	-3,8	7,0	3,2	4,7	
Productes farmacèutics	-0,8	-0,1	0,1	-0,6	1,0	1,2	0,7	
Cautxú i matèries plàstiques	1,4	5,0	1,8	-2,4	3,4	2,7	4,0	
Productes minerals no metàl·lics	0,5	1,0	-1,2	-1,3	3,4	6,0	5,1	
Metal·lúrgia i productes metàl·lics	-1,5	5,2	4,3	-6,7	5,3	5,9	9,1	
Equips informàtics, electrònics i òptics	2,0	3,1	1,4	-2,4	1,6	6,3	6,0	
Maquinària i equips mecànics	0,6	1,2	0,5	1,1	2,9	3,8	2,5	
Material de transport	1,3	1,1	-0,1	1,2	1,0	1,0	1,6	
Altres indústries manufactureres	9,4	16,5	16,1	-19,8	14,7	0,0	7,6	
Energia elèctrica, gas, vapor i aire cond.	7,9	13,5	1,9	9,0	10,4	4,8	8,4	
Subministrament d'aigua	4,0	2,6	2,7	5,6	4,8	*	*	
<b>Índex general</b>	<b>3,8</b>	<b>7,0</b>	<b>3,1</b>	<b>-3,4</b>	<b>6,5</b>	<b>3,6</b>	<b>5,4</b>	

Base: 2005

(\*): Les dades del 2012 són referents als mesos de gener a setembre. La variació del 2012 correspon al període gener-setembre del 2012 respecte el mateix període de l'any 2011.

Font: IDESCAT i INE

### 3. Ocupació agroalimentària

L'ocupació es presenta també com un indicador rellevant de l'evolució sectorial de la indústria d'aliments i begudes. La crisi econòmica que viu l'Estat Espanyol ha comportat, malauradament, la destrucció de molts llocs de treball. La taxa de creixement del PIB interanual a Espanya ha estat de -1,3% a Espanya al segon trimestre del 2012, segons dades de l'INE, i d'un -1,1% interanual a Catalunya. Segons l'IDESCAT, l'ocupació no remunta, i l'atur segueix sent un dels problemes bàsics tant a Catalunya com a Espanya. Per comprendre la gravetat de la situació, es poden comparar les taxes d'atur del tercer trimestre del 2012, a Catalunya d'un 19,4%, i d'un 21,5% al conjunt de l'Estat Espanyol, amb les del tercer trimestre del 2007, d'un 6,8% a Catalunya i d'un 8,0% a Espanya.

#### 3.1. Ocupació

Per tal d'analitzar l'ocupació agroalimentària es disposen de dades del Departament d'Empresa i Ocupació sobre afiliació a la Seguretat Social a partir de l'any 2008. Abans de fer cap valoració, cal tenir en compte la forta estacionalitat de la producció agroalimentària, per la qual cosa el mes de juny s'observa any rere any un repunt en l'ocupació. Per tant, les comparacions han de ser intermensuals.

En aquests quatre anys, **el nombre d'afiliats al total de la indústria ha anat disminuint sense interrupció**. Entre el juny del 2008 i el juny del 2012, per exemple, es registra una destrucció de 5.720 llocs de treball, que representen un 7,6% de l'ocupació total del sector.

Tot i així, el ritme de decreixement del nombre d'afiliats no és constant en tot el període estudiat. La major disminució del nombre d'afiliats es produeix durant el 2008 i el 2009. **Pel que fa als anys 2010 a 2012, sembla que la destrucció de llocs de treball es desaccelera**, encara que en termes absoluts les xifres en l'any 2012 marquen els mínims de tot el període.

**Taula 5:** Nombre de persones afiliades a la Seguretat Social a la indústria agroalimentària a Catalunya. Període març 2008-juny 2012

Catalunya (període)		Indústria d'aliments	Indústria de begudes	Total
2008	març	68.115	10.693	78.808
	juny	69.520	11.090	80.610
	setembre	68.810	11.694	80.504
	desembre	67.889	10.476	78.365
2009	març	66.656	10.237	76.893
	juny	67.025	10.423	77.448
	setembre	65.960	10.827	76.787
	desembre	65.701	10.223	75.924
2010	març	65.270	9.517	74.787
	juny	66.183	9.709	75.892
	setembre	65.802	10.239	76.041
	desembre	65.858	9.450	75.308
2011	març	65.304	9.302	74.606
	juny	65.818	9.532	75.350
	setembre	65.310	9.909	75.219
	desembre	65.269	9.255	74.524
2012	març	65.012	9.141	74.153
	juny	65.625	9.265	74.890

*Nota:* Les xifres presentades corresponen als treballadors inscrits com a autònoms i al règim general de la Seguretat Social.

*Font:* Departament d'Empresa i Ocupació i DAAM

Per tal de complementar les dades d'ocupació, a continuació es presenten dades d'afiliació per subsectors alimentaris que, encara que no siguin tant recents com les de la *Taula 5*, ofereixen una visió d'on s'estan perdent més llocs de treball.

**Taula 6:** Afiliació a la Seguretat Social a la indústria agroalimentària a Catalunya per sectors. Període desembre 2010–desembre 2011

Indústries alimentàries	Nombre d'afiliats				Variació 2011/2010 (%)	
	desembre 2011	juny 2011	desembre 2010	juny 2010	desembre	juny
Càrnia	20.779	20.750	20.814	20.885	-0,2	-0,6
Peix	549	598	562	585	-2,3	2,2
Fruïtes i hortalisses	1.332	1.148	1.253	1.084	6,3	5,9
Olis i greixos	1.806	1.660	1.860	1.583	-2,9	4,9
Làctia	3.154	3.647	3.141	3.611	0,4	1,0
Molineria	1.209	1.217	1.210	1.180	-0,1	3,1
Productes de fleca	13.624	14.180	14.387	14.999	-5,3	-5,5
Altres productes	12.639	12.624	12.524	12.429	0,9	1,6
Alimentació animal	2.940	2.993	2.957	2.987	-0,6	0,2
Vins i caves	5.181	5.241	5.389	5.339	-3,9	-1,8
Resta de begudes	3.640	3.855	3.619	3.921	0,6	-1,7
<b>TOTAL</b>	<b>66.853</b>	<b>67.913</b>	<b>67.716</b>	<b>68.603</b>	<b>-1,3</b>	<b>-1,0</b>

*Nota:* Les xifres presentades corresponen als treballadors inscrits al règim general de la Seguretat Social. La taxa de variació és intermensual.

*Font:* Departament d'Empresa i Ocupació

Segons les dades facilitades pel Departament d'Empresa i Ocupació, **el sector que registra una pitjor evolució quant a ocupació és el de productes de la fleca**, que registra uns decrements en el nombre d'afiliats superiors al 5%. Una altra indústria que resulta especialment perjudicada és la dels vins i caves, que obté una disminució superior a la mitjana, tant si es considera la variació interanual de desembre com la de juny. El sector carni, el més important quant a nombre de treballadors, també registra caigudes en els dos casos, tot i que proporcionalment més petites que les del total de la indústria agroalimentària.

En l'altre extrem, hi ha un seguit de sectors on s'observen increments puntuals en el nombre d'afiliats, entre els quals **destaca el de fruites i hortalisses, amb un augment del 6,3% en el nombre d'afiliats** el desembre del 2011 en relació al del 2010. Aquestes xifres evidencien diferències amb el que passava el 2009, quan la destrucció de llocs de treball afectava a tots els sectors (vegeu "Informe Anual de la indústria, la distribució i el consum agroalimentaris a Catalunya 2009", publicat pel DAAM).

### 3.2. Atur

D'ençà del primer trimestre del 2009, **el nombre absolut d'aturats del sector d'alimentació i begudes ha seguit experimentant un continu creixement**. Si s'analitzen les dades més actuals, no sembla haver-hi signes clars de recuperació, ja que si es compara l'atur registrat del 2012 amb el que hi havia els mateixos mesos l'any 2011 (la comparació ha de ser intermensual degut a l'efecte estacionari de l'ocupació), en tots els casos hi ha hagut increments. Sí que és cert, en canvi, que aquests increments són menors als que hi va haver el 2010, fet que indica la **desacceleració en la destrucció de llocs de treball**.

**Taula 7:** Atur registrat a la indústria agroalimentària a Catalunya. Període gener 2009-octubre 2012

		Atur registrat (Nombre treballadors)	% sobre el total d'aturats	Variació intermensual (2010/ 2009 i 2011/ 2010)
2009	gener	8.775	1,93	-
	abril	9.637	1,91	-
	juliol	9.418	1,90	-
	octubre	10.316	1,90	-
2010	gener	11.079	1,90	26,3
	abril	11.151	1,88	15,7
	juliol	10.025	1,86	6,4
	octubre	10.476	1,85	1,6
2011	gener	11.105	1,88	0,2
	abril	11.503	1,91	3,2
	juliol	10.686	1,87	6,6
	octubre	11.378	1,85	8,6
2012	gener	11.827	1,87	6,5
	abril	11.768	1,85	2,3
	juliol	11.486	1,87	7,5
	octubre	11.999	1,85	5,5

Font: Observatori de Treball del Departament d'Empresa i Ocupació

Malgrat que el nombre absolut de treballadors a l'atur augmenta significativament al sector agroalimentari, el percentatge en relació a la mitjana anual del nombre total de treballadors a l'atur a Catalunya es manté, i fins i tot disminueix entre els exercicis 2010 i 2011. És important tenir en compte aquest percentatge relatiu, ja que d'aquesta manera s'observa que **el nombre d'aturats al sector no augmenta en proporció al nombre total d'aturats de Catalunya, sinó a un ritme proporcional o fins i tot més lentament.**



## 4. Empreses i establiments agroalimentaris

### 4.1. Empreses agroalimentàries

Una altra bona mesura per avaluar els nivells d'ocupació de la indústria agroalimentària és analitzar el **nombre d'empreses del sector**. La següent taula mostra l'evolució més recent del nombre d'empreses dedicades a la producció d'aliments i begudes a Catalunya.

**Taula 8:** Nombre d'empreses dedicades a la producció d'aliments i begudes segons el nombre d'assalariats a Catalunya. Anys 2011 i 2012 (a data 1 de gener)

Nombre d'empreses (segons assalariats)	Indústria de l'alimentació			Fabricació de begudes			TOTAL		
	2012	2011	% Variació 2012/2011	2012	2011	% Variació 2012/2011	2012	2011	% Variació 2012/2011
Sense assalariats	655	633	3,5	203	186	9,1	858	819	4,8
1-2	561	555	1,1	182	175	4,0	743	730	1,8
3-5	388	416	-6,7	92	95	-3,2	480	511	-6,1
6-9	328	324	1,2	66	69	-4,3	394	393	0,3
10-19	307	302	1,7	56	50	12,0	363	352	3,1
29-49	313	324	-3,4	46	52	-11,5	359	376	-4,5
50-99	99	102	-2,9	12	9	33,3	111	111	0,0
100-199	55	49	12,2	1	2	-50,0	56	51	9,8
200-499	42	45	-6,7	9	6	50,0	51	51	0,0
500-999	12	10	20,0	2	4	-50,0	14	14	0,0
1.000-4.999 (*)	6	7	-14,3	1	1	0,0	7	8	-12,5
<b>TOTAL</b>	<b>2.766</b>	<b>2.767</b>	<b>0,0</b>	<b>670</b>	<b>649</b>	<b>3,2</b>	<b>3.436</b>	<b>3.416</b>	<b>0,6</b>

(\*) No hi ha cap establiment industrial de més de 5.000 assalariats

Font: Directorio Central de Empresas (DIRCE)

El 2012, un 25% de les empreses del sector de l'alimentació no tenien cap assalariat, un 47% de les empreses comptaven amb 1-9 assalariats, i un 21% amb 10-49, és a dir, un 93% de les empreses d'alimentació i begudes tenen menys de 50 treballadors assalariats. Per tant, es pot concloure que **l'empresa agroalimentària catalana tipus es defineix com a petita i compta amb un nombre d'assalariats que generalment es troba per sota dels 50 ocupats**.

Una altra dada rellevant és que, entre el 2011 i el 2012, a Catalunya **s'ha frenat el tancament d'empreses, donat que s'ha produït un increment del 0,6% en el recompte total** (entre el 2010 i el 2011 es va produir un decreixement del 5%). Per dimensió de les empreses, **les microempreses (menys de 10 assalariats) són les que guanyen un major nombre d'empreses**, amb un total de 22. A continuació es troba la petita empresa (entre 10 i 49 assalariats), que en perd 6, i la mitjana empresa (de 50 a 200 assalariats), amb 5 empreses més que l'any passat. Les empreses grans (amb més de 200 assalariats) són les que perden menys empreses, ja que només n'hi ha una menys que el 2010. En total, s'han guanyat 20 empreses.

Si es fa un desglossament del nombre d'empreses per grans sectors, es veu que la majoria (un 80,5%) són de productes alimentaris, i la resta de begudes. Respecte el 2011, les empreses alimentàries només perden una indústria i les de begudes en guanyen 11 (un creixement del 3,2%).

Si s'analitzen les mateixes variables a nivell de l'**Estat Espanyol**, a data 1 de gener de 2012 hi ha un total de **29.196 empreses que es dediquen a la fabricació d'aliments i begudes**. Respecte el

2011, s'observa que aquesta xifra **disminueix en major mesura que en el cas de Catalunya**, amb un decreixement del 0,5% front el 0,6% positiu català.

#### 4.2. Establiments agroalimentaris

Adicionalment a l'anàlisi del nombre d'empreses, a continuació es presenten dades sobre els establiments agroalimentaris que les componen. En aquest cas, per ampliar la informació i donat que el DIRCE facilita el desglossament, s'ha optat per fer una diferenciació sectorial combinada amb una classificació segons si l'establiment ocupa o no ocupa algun assalariat.

**Taula 9:** Nombre d'establiments per sectors dedicats a la producció d'aliments i begudes amb i sense assalariats a Catalunya. Anys 2012 i 2011 (a data 1 de gener)

Catalunya	2012			2011			Variació (%) 2012/2011		
	Amb assalar.	Sense assalar.	Total	Amb assalar.	Sense assalar.	Total	Amb assalar.	Sense assalar.	Total
Càrnia	639	159	798	651	157	808	-1,8	1,3	-1,2
Peix	63	26	89	69	26	95	-8,7	0,0	-6,3
Fruïtes i hortalisses	83	38	121	82	36	118	1,2	5,6	2,5
Olis i greixos	142	48	190	143	47	190	-0,7	2,1	0,0
Làctia	121	69	190	119	62	181	1,7	11,3	5,0
Molineria	65	18	83	71	17	88	-8,5	5,9	-5,7
Productes de fleca	751	294	1.045	776	289	1.065	-3,2	1,7	-1,9
Altres productes	458	183	641	454	188	642	0,9	-2,7	-0,2
Alimentació animal	155	46	201	158	43	201	-1,9	7,0	0,0
Begudes	556	293	849	558	275	833	-0,4	6,5	1,9
<b>TOTAL</b>	<b>3.033</b>	<b>1.174</b>	<b>4.207</b>	<b>3.081</b>	<b>1.140</b>	<b>4.221</b>	<b>-1,6</b>	<b>3,0</b>	<b>-0,3</b>

Font: Directorio Central de Empresas (DIRCE)

En la línia del que passa si s'analitza l'evolució del nombre d'empreses, es registra una **caiguda del nombre total d'establiments l'any 2012** respecte el 2011. Aquesta disminució **es concentra en els establiments que compten amb algun assalariat**, ja que els que no en tenen cap es mantenen i fins i tot registren un lleuger increment.

Per sectors, **on decreix més el nombre d'establiments és al sector del peix i al de la molineria**. El nombre de locals també disminueix en el cas de la indústria de productes de la fleca i en la càrnia, encara que de forma no tan acusada. Contràriament, els sectors **lacti, de les fruïtes i hortalisses i de begudes experimenten creixements en aquesta variable**.

Si es comparen aquests resultats amb els d'Espanya, es veu que, tal i com passa amb el nombre d'empreses, la reducció respecte el 2011 és pràcticament calcada a la de Catalunya, concretament d'un 0,5% front del 0,3% català. A nivell territorial espanyol, a data 1 de gener del 2012 hi ha un total de 34.140 establiments del sector de l'alimentació i les begudes.



## 5. Sector exterior agroalimentari

### 5.1. Exportacions a Catalunya i a Espanya

Les xifres relatives a les exportacions agroalimentàries de Catalunya (expressades en milions d'euros) mostren la **recuperació de les sortides a partir de l'any 2010**, després de la caiguda soferta l'any 2009. El ritme de creixement de les expedicions de productes d'alimentació i begudes el 2011 és molt accelerat, i amb les dades disponibles del 2012 sembla que es perpetuarà un any més com a mínim. Pel que fa a la resta de sectors industrials, tots segueixen la mateixa tendència de forma menys o més acusada.

Si es consideren les dades més recents, **les exportacions de la indústria agroalimentària són les que més creixen en comparació amb els altres sectors industrials**. El sector de l'alimentació, begudes i tabac es troba molt per sobre de la mitjana, i es destacable el decreixement del sector de productes energètics. Tanmateix, com són dades que no fan referència a la totalitat de l'exercici 2012, només s'han de considerar com un indicador del futur resultat global de l'any.

**Taula 10:** Evolució del volum d'exportacions (en milions d'euros) de la indústria (per sectors) a Catalunya. Període 2009-2012

Catalunya	Volum exportacions (milions d'euros)				% Variació		
	2012(*)	2011	2010	2009	2012/ 2011(*)	2011/ 2010	2010/ 2009
<b>Sectors Industrials</b>							
<b>Alimentació, begudes i tabac</b>	<b>5.499,7</b>	<b>6.636,0</b>	<b>5.954,2</b>	<b>5.256,1</b>	<b>11,9</b>	<b>11,5</b>	<b>13,3</b>
Productes energètics	1.252,9	2.073,5	1.428,8	1.087,8	-18,8	45,1	31,3
Matèries primeres	690,4	837,3	759,8	535,9	5,1	10,2	41,8
Productes semielaborats	14.495,8	18.370,3	16.741,5	13.423,1	3,6	9,7	24,7
Béns d'equip	7.484,1	9.971,4	8.881,4	7.731,1	0,3	12,3	14,9
Sector Automòbil	6.214,5	7.796,4	6.429,8	5.774,1	5,7	21,3	11,4
Béns de consum durador	703,6	1.095,3	1.489,2	1.516,0	-9,1	-26,5	-1,8
Manufactures de consum	4.831,0	6.325,4	5.724,2	5.318,4	0,2	10,5	7,6
Altres	1.881,0	1.849,4	1.457,4	818,3	45,0	26,9	78,1
<b>TOTAL</b>	<b>43.053,0</b>	<b>54.954,9</b>	<b>48.866,3</b>	<b>41.460,9</b>	<b>4,1</b>	<b>12,5</b>	<b>17,9</b>

(\*) Les dades del 2012 són referents als mesos de gener a setembre. La variació del 2012 es correspon amb els mateixos mesos del 2011

Font: DataComex. Ministeri d'Indústria, Turisme i Comerç

Com mostra la *Taula 11*, a nivell de l'**Estat Espanyol la tendència de la indústria agroalimentària**, al igual els sectors de productes energètics, productes semielaborats i bens de consum durador, tornen a créixer en termes d'exportacions. Però per contra el que succeïa en els darrers anys, el ritme de creixement del sector de la indústria agroalimentària és molt més elevat que el de la resta de sectors. Així mateix, és important destacar que **el volum de vendes a l'exterior de la indústria agroalimentària catalana significa el 22,5% de les expedicions de la indústria de l'alimentació espanyola** (exercici 2012).

**Taula 11: Evolució del volum d'exportacions (en milions d'euros) de la indústria (per sectors) a Espanya. Període 2009-2012**

Espanya	Volum exportacions (milions d'euros)				% Variació		
	2012(*)	2011	2010	2009	2012/ 2011(*)	2011/ 2010	2010/ 2009
<b>Sectors Industrials</b>							
<b>Alimentació, begudes i tabac</b>	<b>24.475,8</b>	<b>31.063,8</b>	<b>28.098,0</b>	<b>25.586,8</b>	<b>8,0</b>	<b>10,6</b>	<b>9,8</b>
Productes energètics	11.782,5	13.497,2	9.641,1	7.262,4	13,9	40,0	32,8
Matèries primeres	4.394,7	5.895,4	4.490,6	3.134,3	-0,8	31,3	43,3
Productes semielaborats	43.082,7	56.046,6	50.925,7	41.234,5	1,5	10,1	23,5
Béns d'equip	31.611,5	43.875,6	37.770,1	32.606,3	-2,4	16,2	15,8
Sector Automòbil	22.695,0	33.301,3	29.921,8	27.387,0	-11,7	11,3	9,3
Béns de consum durador	2.604,9	3.702,0	3.597,9	3.349,3	-1,1	2,9	7,4
Manufactures de consum	13.803,1	18.185,2	16.035,1	14.809,0	3,5	13,4	8,3
Altres	9.577,2	9.663,3	6.299,9	4.519,8	31,9	53,4	39,4
<b>TOTAL</b>	<b>164.027,5</b>	<b>215.230,4</b>	<b>186.780,1</b>	<b>159.889,6</b>	<b>1,7</b>	<b>15,2</b>	<b>16,8</b>

(\*) Les dades del 2012 són referents als mesos de gener a setembre. La variació del 2012 es correspon amb els mateixos mesos del 2011

Font: DataComex. Ministeri d'Indústria, Turisme i Comerç

## 5.2. Importacions a Catalunya i a Espanya

Pel que fa a les **importacions**, aquest 2012 es pot veure com ha decaïgut altre cop el nombre d'entrades, després d'una lleugera recuperació des del 2010. Durant aquest 2012, l'únic sector que veu incrementat el nombre d'importacions respecte els darrers anys és el sector de la indústria agroalimentària, encara que les taxes de creixement són molt menors que els darrers anys.

**Taula 12: Evolució del volum d'importacions (en milions d'euros) de la indústria (per sectors) a Catalunya. Període 2009-2012**

Catalunya	Volum importacions (milions d'euros)				% Variació		
	2012(*)	2011	2010	2009	2012/ 2011(*)	2011/ 2010	2010/ 2009
<b>Sectors Industrials</b>							
<b>Alimentació, begudes i tabac</b>	<b>6.338,7</b>	<b>8.314,5</b>	<b>7.539,9</b>	<b>7.301,7</b>	<b>2,1</b>	<b>10,3</b>	<b>3,3</b>
Productes energètics	8.154,3	10.059,9	9.413,0	6.859,7	4,0	6,9	37,2
Matèries primeres	980,5	1.351,7	1.129,5	820,0	-6,2	19,7	37,7
Productes semielaborats	14.375,1	19.547,1	17.999,6	15.009,4	-4,6	8,6	19,9
Béns d'equip	8.888,7	12.578,2	12.965,4	11.132,7	-7,6	-3,0	16,5
Sector Automòbil	4.955,9	7.375,1	5.709,1	5.906,0	-12,9	29,2	-3,3
Béns de consum durador	1.510,0	2.418,3	3.236,6	2.387,3	-14,2	-25,3	35,6
Manufactures de consum	6.576,8	9.373,1	8.994,9	7.794,2	-7,7	4,2	15,4
Altres	347,8	518,7	308,1	245,3	-14,5	68,3	25,6
<b>TOTAL</b>	<b>52.127,8</b>	<b>71.536,7</b>	<b>67.296,2</b>	<b>57.456,2</b>	<b>-4,8</b>	<b>6,3</b>	<b>17,1</b>

(\*) Les dades del 2012 són referents als mesos de gener a setembre. La variació del 2012 es correspon amb els mateixos mesos del 2011

Font: DataComex. Ministeri d'Indústria, Turisme i Comerç

A nivell de l'Estat Espanyol, el ritme seguit per les importacions segueix el patró descrit en el cas català, però amb un increment de les importacions en els cas dels productes energètics.

**Taula 13:** Evolució del volum d'importacions (en milions d'euros) de la indústria (per sectors) a Espanya. Període 2009-2012

Espanya	Volum importacions (milions d'euros)				% Variació		
	2012(*)	2011	2010	2009	2012/ 2011(*)	2011/ 2010	2010/ 2009
<b>Sectors Industrials</b>							
<b>Alimentació, begudes i tabac</b>	<b>20.561,1</b>	<b>27.452,6</b>	<b>24.954,1</b>	<b>23.112,1</b>	<b>1,8</b>	<b>10,0</b>	<b>8,0</b>
Productes energètics	47.190,1	56.397,3	44.082,5	33.951,7	12,7	27,9	29,8
Matèries primeres	7.538,9	11.096,9	9.250,8	6.133,3	-10,2	20,0	50,8
Productes semielaborats	42.016,1	58.819,1	54.464,8	47.590,6	-7,0	8,0	14,4
Béns d'equip	31.319,8	47.036,6	48.242,8	42.621,9	-10,3	-2,5	13,2
Sector Automòbil	17.584,5	27.002,4	24.102,7	22.646,5	-13,0	12,0	6,4
Béns de consum durador	4.124,3	6.515,6	8.002,4	6.598,0	-14,1	-18,6	21,3
Manufactures de consum	18.575,9	26.859,5	25.801,6	22.716,6	-8,9	4,1	13,6
Altres	1.680,8	<b>1.960,8</b>	<b>1.154,2</b>	745,4	17,1	<b>69,9</b>	<b>54,8</b>
<b>TOTAL</b>	<b>190.591,5</b>	<b>453.732,2</b>	<b>240.186,7</b>	<b>206.116,2</b>	<b>-3,5</b>	<b>88,9</b>	<b>16,4</b>

(\*) Les dades del 2012 són referents als mesos de gener a setembre. La variació del 2012 es correspon amb els mateixos mesos del 2011

Font: DataComex. Ministeri d'Indústria, Turisme i Comerç

Respecte al sector agroalimentari, però, és remarcable la recuperació més ràpida del volum d'entrades a nivell català en comparació amb l'espanyol, ja que la taxa de creixement del 2012 és superior. En xifres absolutes, **les compres a l'exterior de la indústria agroalimentària catalana representen un 30,1% de les importacions de la indústria de l'alimentació espanyola** (període 2012).

Per concloure aquest apartat, cal destacar que des de l'exercici 1995, l'any a partir del qual DataComex té dades, fins el 2012, el nombre absolut d'importacions de la indústria catalana en el seu conjunt sempre ha superat el nombre absolut d'exportacions. Aquest fet apunta a un **dèficit endèmic de la balança comercial**, i demostra que la indústria catalana té un caràcter importador més que no pas exportador. Tanmateix, és cert que **la crisi ha afectat positivament el saldo de la balança comercial, des del 2009 es veu una tendència a l'alça de les exportacions**.

### 5.3. Anàlisi sectorial del sector exterior de la indústria agroalimentària a Catalunya

L'escenari que ofereix la classificació sectorial no canvia respecte el dels anys anteriors. **El sector de la carn segueix sent el que més exporta**, seguit dels altres productes alimentaris, les begudes i els olis i greixos. **Per la banda de les importacions** els sectors més destacats són el d'**altres productes alimentaris i el d'olis i greixos**.

**Gràfic 5:** Importacions i exportacions en la IAA catalana (en milions d'euros) per sectors de la CCAE (divisions 10 i 11) a Catalunya. 2011

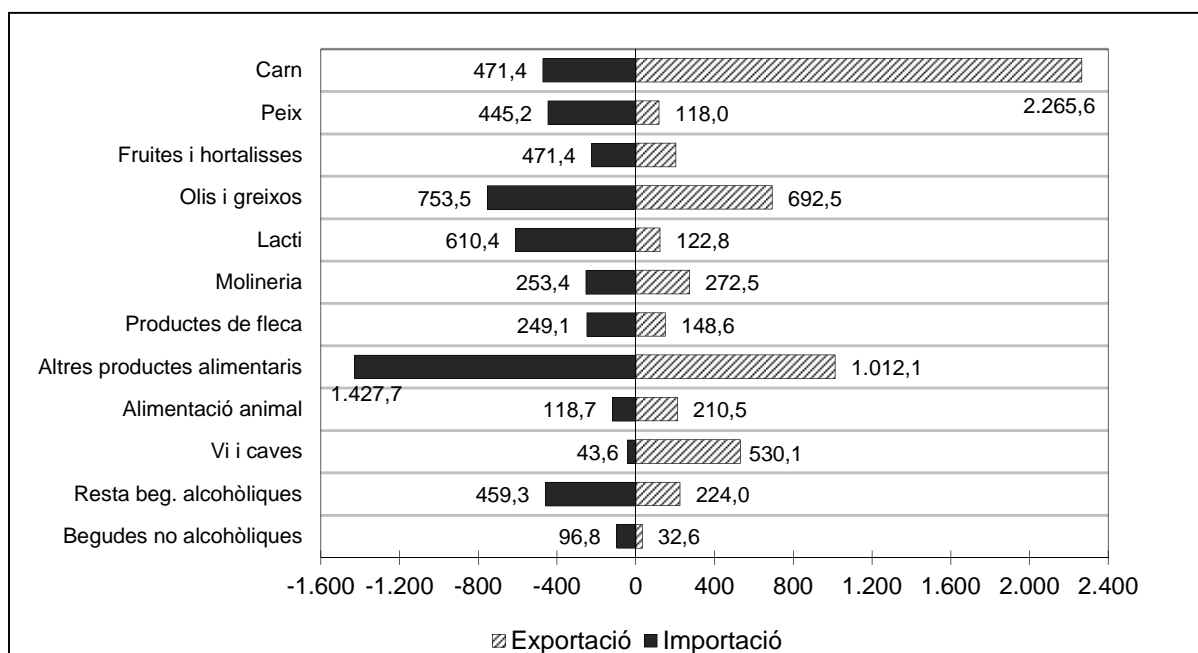

Font: Idescat i DataComex (Ministeri d'Indústria, Turisme i Comerç)

El pas següent d'aquesta anàlisi és veure, dins la indústria agroalimentària catalana, quins són els sectors que han liderat la recuperació de les **exportacions**, i quins altres s'han quedat enrere. Això es reflecteix a la *Taula 14*, on es veu que **gairebé tots els sectors han incrementat notablement el volum d'exportacions entre el 2011 i el 2012**. En destaquen el de olis i greixos, l'alimentació animal, fruites i hortalisses i la carn.

**Taula 14:** Evolució del volum d'exportacions (en milions d'euros) de la indústria alimentària per CCAE (divisions 10 i 11) a Catalunya. Període 2009-2012

Indústries alimentàries	Volum exportacions (milions d'euros)				% Variació		
	2012(*)	2011	2010	2009	2012/ 2011	2011/ 2010	2010/ 2009
Càrnia	1.897,4	2.265,6	1.941,6	1.801,4	16,3	16,7	7,8
Peix	83,4	118,0	108,1	84,6	-4,6	9,2	27,8
Fruites i hortalisses	184,2	203,2	186,5	157,5	18,6	9,0	18,4
Olis i greixos	672,3	692,5	725,5	645,0	22,4	-4,6	12,5
Làctia	100,2	122,8	141,3	136,1	5,0	-13,1	3,9
Molineria	214,3	272,5	251,3	235,9	5,6	8,4	6,5
Productes de fleca	116,4	148,6	114,6	106,8	3,9	29,6	7,3
Altres productes	762,9	1.012,1	801,4	638,6	0,1	26,3	25,5
Alimentació animal	194,9	210,5	170,8	148,5	22,1	23,3	15,0
Begudes	608,0	786,6	725,6	635,4	10,8	8,4	14,2
<b>TOTAL</b>	<b>4.834,0</b>	<b>5.832,3</b>	<b>5.166,8</b>	<b>4.589,7</b>	<b>12,3</b>	<b>12,9</b>	<b>12,6</b>

(\*) Les dades del 2012 són referents als mesos de gener a setembre. La variació del 2012 es correspon amb els mateixos mesos del 2011

Font: DataComex. Ministeri d'Indústria, Turisme i Comerç

Si s'analitza detalladament el sector agroalimentari català des del punt de vista de les **importacions**, s'observa una lleugera recaiguda, després que els darrers anys s'hagués recuperat el volum de compres.

Aquest any 2012 les indústries que augmenten més les seves compres són les de molinaria i les d'alimentació animal, mentre que la indústria càrnia i la del peix, que van liderar les compres en els darrers anys, estan caient.

**Taula 15:** Evolució del volum d'importacions (milions d'euros) de la indústria alimentària per la CCAE (divisions 10 i 11) a Catalunya. Període 2009-2012

Indústries alimentàries	Volum importacions (milions d'euros)				% Variació		
	2012(*)	2011	2010	2009	2012/ 2011(*)	2011/ 2010	2010/ 2009
Càrnia	315,0	471,4	441,3	398,2	-11,6	6,8	10,8
Peix	282,8	445,2	417,6	350,0	-11,1	6,6	19,3
Fruites i hortalisses	164,2	223,8	198,2	200,6	2,3	12,9	-1,2
Olis i greixos	640,8	753,5	715,6	857,4	8,5	5,3	-16,5
Làctia	441,7	610,4	599,4	589,9	-4,2	1,8	1,6
Molinaria	218,6	253,4	223,1	241,2	14,5	13,6	-7,5
Productes de fleca	196,9	249,1	246,4	247,6	6,9	1,1	-0,5
Altres productes	980,8	1.427,4	1.250,2	1.132,8	-4,5	14,2	10,4
Alimentació animal	99,3	118,7	129,3	110,7	9,9	-8,2	16,7
Begudes	421,5	594,7	501,8	497,2	4,4	18,5	0,9
<b>TOTAL</b>	<b>3.761,6</b>	<b>5.147,5</b>	<b>4.722,8</b>	<b>4.625,7</b>	-0,6	9,0	2,1

(\*) Les dades del 2012 són referents als mesos de gener a setembre. La variació del 2012 es correspon amb els mateixos mesos del 2011

Font: DataComex. Ministeri d'Indústria, Turisme i Comerç

Per finalitzar l'anàlisi dels sectors alimentaris a Catalunya, és rellevant consultar els resultats de la balança comercial de productes alimentaris i begudes per tal de detectar els sectors més deficitaris, i també els que tenen un superàvit més gran, i veure com aquests evolucionen al llarg del temps.

**Taula 16:** Evolució del saldo comercial (milions d'euros) de la indústria alimentària per la CCAE (divisions 10 i 11) a Catalunya. Període 2009-2011

Indústries alimentàries	Saldo comercial (milions d'euros)				% Variació		
	2012(*)	2011	2010	2009	2012/ 2011(*)	2011/ 2010	2010/ 2009
Càrnia	1.582,4	1.794,2	1.500,4	1.403,2	24,1	19,6	6,9
Peix	-199,3	-327,2	-309,5	-265,4	13,6	-5,7	-16,6
Fruites i hortalisses	20,0	-20,6	-11,8	-43,1	485,4	-74,9	72,6
Olis i greixos	31,5	-61,0	9,9	-212,5	176,0	-714,1	104,7
Làctia	-341,5	-487,7	-458,0	-453,8	6,6	-6,5	-0,9
Molinaria	-4,3	19,1	28,2	-5,3	-135,4	-32,2	627,9
Productes de fleca	-80,5	-100,5	-131,8	-140,8	11,5	23,8	6,4
Altres productes	-217,9	-415,3	-448,8	-494,2	17,7	7,5	9,2
Alimentació animal	95,6	91,8	41,5	37,8	37,9	121,0	9,9
Begudes	186,5	191,9	223,8	138,1	28,6	-14,2	62,0
<b>TOTAL</b>	<b>1.072,4</b>	<b>684,8</b>	<b>444,0</b>	<b>-36,0</b>	<b>105,6</b>	<b>54,2</b>	<b>1.333,3</b>

(\*) Les dades del 2012 són referents als mesos de gener a setembre. La variació del 2012 es correspon amb els mateixos mesos del 2011

Font: DataComex. Ministeri d'Indústria, Turisme i Comerç

En el mateix sentit del que passa a la indústria catalana, la indústria agroalimentària ha millorat els seus resultats de la balança comercial com a resultat de la recuperació més ràpida de les exportacions que no pas de les importacions. **Des del 2008, el saldo comercial no ha parat d'incrementar-se fins a assolir un resultat de superàvit comercial el 2012.** Concretament, hi ha una recuperació dels sectors de la fruita i hortalisses i olis i greixos.

Desglossant aquestes xifres, **les indústries alimentàries amb un superàvit comercial més important són la càrnia i la de begudes.** L'elevat saldo que presenten, especialment el sector carni, serveix per a compensar les balances equilibrades i els dèficits comercials de la resta de sectors. Ambdós sectors presenten una evolució favorable durant el 2011 i el setembre del 2012.

**Les indústries alimentàries més deficitàries són el sector de productes lactis i el d'altres productes alimentaris,** encara que sembla durant l'any 2012 aquests dos sectors tenen un lleuger creixement.

## 6. Expectatives empresarials

L'Enquesta de Clima Empresarial, elaborada conjuntament per la Cambra Oficial de Comerç, Indústria i Navegació de Barcelona (Cambra de Barcelona) i l'Idescat, recull l'opinió dels representants de les empreses amb activitat a Catalunya sobre la situació, evolució i les expectatives per a un conjunt de variables que incideixen en el desenvolupament econòmic de l'empresa. El principal objectiu de l'enquesta és conèixer de manera ràpida l'evolució de les empreses amb activitat a Catalunya i, a partir d'aquesta informació, anticipar possibles canvis de tendència en el cicle econòmic.

**Taula 17:** Resultats de l'Enquesta de Clima Empresarial pel sector alimentari, begudes i tabac. Evolució respecte el trimestre anterior. Període 2009-2012

		Facturació				Preus de venda			
		A l'alça	Estable	Baixa	Saldo	A l'alça	Estable	Baixa	Saldo
2009	març	12,0	25,1	62,9	-50,9	16,2	60,0	23,8	-7,6
	juny	32,3	42,1	25,5	6,8	5,3	75,8	18,9	-13,6
	setembre	35,6	42,2	22,3	13,3	6,0	79,3	14,7	-8,7
	desembre	42,4	34,6	23,0	19,4	2,7	76,9	20,4	-17,7
2010	març	27,7	30,5	41,8	-14,1	8,5	64,4	27,2	-18,7
	juny	32,6	38,0	29,4	3,2	7,5	74,6	17,9	-10,4
	setembre	39,0	35,4	25,6	13,4	10,0	77,1	12,9	-2,9
	desembre	55,0	26,2	18,9	36,1	13,5	75,3	11,2	2,3
2011	març	15,4	41,3	43,3	-27,9	25,4	61,2	13,5	11,9
	juny	42,3	44,4	13,3	29,0	31,0	60,1	9,0	22,0
	setembre	33,7	44,9	21,3	12,4	10,7	81,8	7,4	3,3
	desembre	34,0	42,8	23,2	10,9	7,9	86,1	6,0	1,8
2012	març	18,1	31,9	50,0	-31,9	22,2	59,7	18,1	4,2
	juny	29,5	39,0	31,4	-1,9	17,1	72,4	10,5	6,7
	setembre	30,3	29,2	40,4	-10,1	29,2	65,2	5,6	23,6
		Nombre d'ocupats				Inversió			
		A l'alça	Estable	Baixa	Saldo	A l'alça	Estable	Baixa	Saldo
2009	març	5,5	63,2	31,3	-25,8	13,3	58,1	28,6	-15,3
	juny	6,2	68,5	25,3	-19,1	15,6	71,2	13,2	2,4
	setembre	15,6	76,5	7,9	7,7	13,9	70,3	15,8	-1,9
	desembre	4,5	74,4	21,1	-16,6	13,1	67,7	19,2	-6,1
2010	març	4,4	77,0	18,6	-14,2	5,0	66,4	28,6	-23,6
	juny	20,0	67,8	12,3	7,7	15,5	65,4	19,1	-3,6
	setembre	19,1	71,9	8,9	10,2	11,5	83,0	5,5	6,0
	desembre	24,9	63,8	11,4	13,5	15,3	75,0	9,7	5,6
2011	març	3,6	77,6	18,9	-15,3	19,6	66,1	14,3	5,3
	juny	12,8	77,1	10,1	2,7	20,7	68,8	10,5	10,2
	setembre	11,3	83,6	5,2	6,1	9,6	77,0	13,4	-3,8
	desembre	10,4	77,6	12,0	-1,7	9,0	76,3	14,7	-5,8
2012	març	8,3	56,9	34,7	-26,4	12,5	59,7	27,8	-15,3
	juny	10,5	69,5	20,0	-9,5	12,4	69,5	18,1	-5,7
	setembre	20,2	62,9	16,9	3,4	14,6	67,4	18,0	-3,4

Nota: El saldo està calculat com la diferència entre el % de respostes "a l'alça" i el % de respostes "a la baixa".

Font: IDESCAT

Abans d'analitzar les dades de l'enquesta, cal tenir certes precaucions a l'hora d'interpretar els resultats. Degut al **caràcter estacional de la indústria d'aliments**, durant certs trimestres de l'any és normal trobar resultats més bons o més dolents respecte al trimestre anterior. Aquest és el cas del quart trimestre i la facturació, per exemple, on el major consum d'aliments per les festes de Nadal fa que un major nombre d'enquestats contestin que els ingressos han estat superiors als del trimestre anterior. Per tant, a l'hora de fer comparacions, s'han de fer del mateix trimestre en diferents anys.

En primer lloc es tracta la variable de **facturació**, que parteix el 2009 d'un escenari força pessimista, i que, tot i que millora en els segons semestres dels anys 2010 i 2011, al llarg de tot el 2012, la tendència a la baixada de la facturació és clara i manifesta.

Quant als **preus**, durant tota la sèrie disponible s'espera majoritàriament que es mantinguin estables. A partir del tercer trimestre del 2010, però, creixen les opinions de que els preus estan creixent. Aquestes dades coincideixen amb les de l'IPRI en la branca d'aliments (veure *Taula 3*), que indica que durant el 2009 i el 2010 els preus no creixen, durant el 2011 ho comencen a fer, i el 2012 es mantenen. La majoria de representants de les empreses en general creuen que durant tot el període analitzat l'**ocupació** ha empitjorat de forma substancial. Només s'aprecia el 2010 que creix l'optimisme en crear nous llocs de treball, tot i que aquest desapareix el 2011 i cau en picat el 2012. Aquestes xifres d'ocupació del sector alimentari, durant aquests dos anys, coincideixen amb les comentades a l'apartat 3 de l'informe, i no es preveu indicis de millora a curt termini.

Pel que fa **inversió**, els enquestats pensen que fins el segon trimestre del 2010 no s'ha realitzat un augment de l'esforç inversor en les empreses alimentàries. A partir d'aquest moment, però, creix la predisposició a creure que la situació està millorant, però torna a decaure a partir del segon trimestre de 2011, sense que presenti signes de millora.

Per acabar amb aquest capítol, es presenta la Taula 18, on s'inclouen les deu empreses amb un major volum de vendes l'any 2011 de tota la indústria agroalimentària catalana, amb la seva corresponent xifra de vendes i la posició que ocupen al rànquing de la indústria d'aliments i begudes a Espanya.

**Taula 18:** Els 10 primers grups/empreses alimentàries a Catalunya a data 01/01/2012

Posició al rànquing	Empresa / Grup	Sector	Vendes (M€)	
			2011	2010
1	Nestlé España, SA - Grup	Multiproducte	2.085	1.906
2	Bunge Iberica, SA	Oli	1.902	1.648
3	Cargill - Grup	Oli	1.174	1.100
4	Corporación Agroalimen - Grup	Multiproducte	1.097	1.099
5	Vall Companys Grup	Carni	1.040	942
6	Danone, SA	Lacti	1.010	1.084
7	SA Damm - Grup	Cervesa	806	790
8	Cobega, SA	Refrescs	800	790
9	Corporació Alimentària Guissona, SA	Carni	758	713
10	Casa Tarradellas, SA	Carni	678	622

Font: Alimarket, número 264 (setembre 2012)

Segons el rànquing d'*Alimarket* **les empreses catalanes tenen una importància cabdal en el teixit empresarial agroalimentari espanyol**, ja que 10 de les 20 primeres empreses espanyoles d'aliments i begudes són catalanes.



## 7. Consum alimentari

Abans de descriure el comportament del consum alimentari, cal fer un incís metodològic sobre el panell de consum del MAGRAMA, la font de les dades referents a aquesta magnitud: a partir de l'1 de gener de 2010, el MAGRAMA va aplicar diferents millores al panell: va ampliar la mostra en un 50%, passant de 8.000 a 12.000 llars, i va adaptar l'univers als canvis socioeconòmics tenint en compte l'Enquesta de Població Activa (EPA) de l'INE. Aquests canvis, però, han fet necessari actualitzar les bases de dades dels anys anteriors amb els nous criteris, és a dir, les del 2008 i 2009, per tal de poder realitzar comparacions vàlides.

En aquest informe es presenten dades del 2010, 2011 i 2012 amb la metodologia nova del MAGRAMA.

D'altra banda, només s'analitza el consum dins de les llars, ja que pel consum extradomèstic, és a dir, el que es produeix als establiments d'hostaleria i restauració i a les institucions, el MAGRAMA només recull informació a nivell territorial de l'Estat Espanyol.

### 7.1. Despesa alimentària

Segons les dades disponibles del panell de consum del MAGRAMA més recents, el consum d'aliments i begudes a les llars de Catalunya **s'ha estancat entre els exercicis 2010 i el 2011**, i durant el 2012 aquesta tendència es manté.

**Taula 19: Evolució de la despesa alim. a les llars de Catalunya (milions d'euros). Període 2010-2012**

Grups alimentaris	Valor consum (milions d'euros)				
	2012(*)	2011	2010	% Variació 2012/2011(*)	% Variació 2011/2010
Ous	83,1	107,4	110,4	18,5	-2,7
Carn i transformats carnis	1.650,1	2.638,3	2.654,2	-0,6	-0,6
Productes de la pesca	931,4	1.529,8	1.489,0	-2,9	2,7
Llet i derivats	893,7	1.371,3	1.369,8	0,0	0,1
Pa, galetes, brioi. i pastis.	659,2	1.063,0	1.087,9	-3,0	-2,3
Cacaus i xocolates	93,4	151,4	144,9	10,4	4,5
Cafès i infusions	142,6	192,0	142,6	19,8	34,6
Arròs, pastes i llegums	105,0	162,2	159,1	1,3	1,9
Sucre i edulcorants	23,0	32,5	28,0	11,1	16,1
Olis	127,7	206,4	212,0	-6,5	-2,6
Fruites i hortalisses fresques	1.316,1	1.959,2	2.045,3	-0,3	-4,2
Patates	111,2	177,2	181,1	-8,9	-2,2
Fruites i hortalisses transf.	136,2	214,3	214,4	-2,4	0,0
Sucs i nèctars	54,7	85,0	92,0	-5,2	-7,6
Plats preparats	306,1	457,3	452,8	4,6	1,0
Vins	108,7	235,3	231,7	-18,9	1,6
Cervesa	96,4	141,3	138,0	3,4	2,4
Altres beg. alcohòliques	41,2	78,0	79,1	-7,8	-1,4
Begudes analcohòliques	241,3	357,9	370,8	2,2	-3,5
Resta d'aliments	352,5	470,7	484,9	14,8	-2,9
<b>TOTAL</b>	<b>7.473,6</b>	<b>11.630,5</b>	<b>11.687,9</b>	<b>0,0</b>	<b>-0,5</b>

(\*) Les dades del 2012 són referents als mesos de gener a agost. La variació del 2012 correspon a la del període gener-agost del 2012 respecte el mateix període del 2011.

Font: DAAM i MAGRAMA

La majoria de productes presenten **creixements negatius el 2011**, especialment pel que fa a les **fruites i hortalisses fresques, els sucus i les begudes analcohòliques**.

Pel que fa al desglossament per productes del 2012, el consum de vins, patates, olis i altres begudes alcohòliques registra importants decrements mentre que la despesa en cafè i infusions, cacaos i xocolata, ous i sucre creix.

Respecte a **Espanya**, la despesa total a les llars el 2011 és de 67.520 milions d'euros, un 0,6% més de despesa que el 2010.

## 7.2. Preus del consum alimentari

L'efecte de la crisi sobre el consum alimentari a Catalunya és un fenomen complex que depèn de moltes variables. Una de les més importants és el nivell general de preus, que es mesura a través de l'Índex de Preus de Consum (IPC) i que resulta essencial a l'hora d'avaluar el consum en termes de valor.

**Taula 20:** IPC i taxa d'inflació a Catalunya. Període 2010-2012 (Base: 2011)

Grups de despesa	IPC (mitjana anual)			Variació (%)		
	2012	2011	2010	2012/2011	2011/2010	2010/2009
<b>Aliments i begudes no alcohòliques</b>	102,5	100	98,0	2,5	2,1	-0,2
<b>Begudes alcohòliques i tabac</b>	105,9	100	91,2	5,9	9,6	10,4
Vestit i calçat	100,5	100	99,6	0,4	0,4	-0,2
Habitatge, aigua i electricitat	104,9	100	93,8	4,9	6,6	3,3
Mobiliari i equipament de la llar	101,5	100	98,7	1,5	1,3	1,3
Salut	107,3	100	100,9	7,3	-0,9	-0,8
Transports	105,1	100	92,6	5,1	8,0	6,9
Comunicacions	96,6	100	100,8	-3,4	-0,8	-0,8
Oci i cultura	101,1	100	99,9	1,1	0,1	-1,2
Ensenyament	106,6	100	96,9	6,6	3,2	3,0
Hotels, cafès i restaurants	101,5	100	98,2	1,5	1,8	1,7
Altres béns i serveis	102,7	100	96,7	2,7	3,4	3,1
<b>TOTAL</b>	<b>102,9</b>	<b>100</b>	<b>96,8</b>	<b>2,9</b>	<b>3,3</b>	<b>2,2</b>

Font: IDESCAT i INE

Després d'un període d'augment considerable del nivell general de preus els anys 2007 i 2008, propiciat per l'increment del preu dels carburants i dels productes alimentaris, es va produir un bienni d'estancament de preus d'aliments i begudes no alcohòliques (2009 i 2010), degut, segons publicacions especialitzades, a la caiguda del preu de les matèries primeres i a l'enduriment de la competència entre empreses. No obstant això, aquesta tendència no es pot estendre a les begudes alcohòliques i el tabac, ja que el seu preu no ha parat de créixer en part a causa dels consecutius augmentos impositius sobre el tabac. **Aquesta contenció de preus es va trencar el 2011** i va donar pas a un moderat augment de preus dels aliments, en part a causa de l'augment del preu del petroli.

Amb la base 2011=100, la mitjana anual de l'IPC l'any 2012 va créixer un 2,9% a Catalunya i un 2,4% a Espanya. Per grups de productes, a Catalunya s'observa que els més inflacionistes van ser els de medicina (7,3%), seguit d'ensenyament (6,6%) i begudes alcohòliques i tabac (5,9%); en sentit

contrari, comunicacions (-3,4%) és l'únic grup que va anotar un decrement. A Espanya, s'observa una tendència inflacionista dels grups de begudes alcohòliques i tabac (5,9%), habitatge (5,1%) i ensenyament i transports (4,8%, en ambdós casos), mentre que comunicacions decreix (-3,4%).

### 7.3. Consum alimentari en volum

La contenció de preus del 2011 i la tendència del consumidor a comprar aliments més bàsics durant la crisi han fet que **el consum en volum resti pràcticament estable, tal i com fa la despesa alimentària**. Si es desglossen els resultats per productes, s'observen que les dades van en consonància amb les del consum en valor, ja que els productes que més baixen són els sucres i nèctars, les patates i les altres begudes alcohòliques, mentre que el cafè i la cervesa són els únics que pugen.

**Taula 21:** Evolució del volum del consum d'aliments a Catalunya (milers de kg/l). Període 2010-2012

Grups alimentaris	Volum consum (milers de kg/l)				
	2012(*)	2011	2010	% Variació 2012/2011(*)	% Variació 2011/2010
Ous	36.501,6	54.236,4	55.980,7	2,0	-3,1
Carn i transformats carnis	249.386,3	387.758,2	390.896,7	1,5	-0,8
Productes de la pesca	116.967,5	191.548,2	193.202,5	-4,6	-0,9
Llet i derivats	480.091,1	726.672,2	732.559,2	-0,1	-0,8
Pa, galetes, brioix. i pastis.	207.471,6	315.430,6	323.995,3	0,9	-2,6
Cacaus i xocolates	13.309,7	21.234,1	21.023,4	4,3	1,0
Cafès i altres infusions	8.069,6	12.103,3	11.681,4	4,9	3,6
Arròs, pastes i llegums	59.820,2	93.571,1	93.928,6	-1,5	-0,4
Sucre i edulcorants	16.083,0	25.383,8	25.126,8	-1,5	1,0
Olis	56.611,6	92.381,2	91.995,3	-7,0	0,4
Fruïtes i hortalisses fresques	889.411,2	1.311.574,8	1.320.481,0	1,8	-0,7
Patates	124.236,3	219.454,7	232.768,0	6,2	-5,7
Fruïtes i hortalisses transf.	62.098,6	96.186,3	99.382,7	-2,6	-3,2
Sucs i nèctars	56.031,0	89.591,3	96.956,1	-8,2	-7,6
Plats preparats	73.400,6	107.749,6	107.439,9	6,5	0,3
Vins	49.537,1	90.194,1	93.142,7	-10,0	-3,2
Cervesa	74.491,3	106.878,8	105.266,1	5,7	1,5
Altres beg. alcohòliques	5.124,6	13.565,5	14.387,6	3,1	-5,7
Begudes analcohòliques	534.471,2	806.411,7	812.582,4	-0,4	-0,8
Resta d'aliments	142.585,1	146.594,2	144.166,4	12,8	1,7
<b>TOTAL</b>	<b>3.255.699,1</b>	<b>4.910.531,0</b>	<b>4.966.962,8</b>	<b>0,9</b>	<b>-1,1</b>

(\*) Les dades del 2012 són referents als mesos de gener a agost. La variació del 2012 correspon a la del període gener-agost del 2012 respecte el mateix període del 2011.

Font: MAGRAMA

Com a aproximació a l'exercici 2012, els mesos analitzats es caracteritzen per un consum inferior al del mateix període del 2011. Destaquen els decrements del vins, els olis, els sucres i la pesca. D'altra banda, el cacau i els seus derivats i el grup de la resta d'aliments tenen bones perspectives.

A **Espanya**, el consum total a les llars en volum el 2011 ha estat de 30.282 milions de kg/litres. La disminució global respecte el 2010 és d'un 0,7%.



## 8. Distribució alimentària

### 8.1. Vendes en grans superfícies

L'índex de vendes en grans superfícies (IVGS) permet conèixer mensualment l'evolució del valor de les vendes en els establiments comercials al detall definits com a grans superfícies no especialitzades (2.500 metres quadrats mínim de superfície de vendes).

**Taula 22:** Índex de Vendes de productes d'alimentació en Grans Superfícies a Catalunya (mitjanes anuals). Període 2008-2012

IVGS				
	Preus corrents	Variació interanual acumulada (%)	Preus constants	Variació interanual acumulada (%)
2012(*)	84,7	-3,3	69,2	-4,7
2011	92,0	-0,9	77,1	-3,1
2010	92,9	-5,2	80,2	-5,3
2009	98,1	-4,3	85,5	-4,6
2008	102,4	-	90,1	-

Base 2005 = 100

(\*) Les dades del 2012 són referents als mesos de gener a octubre. La variació interanual acumulada del 2012 es correspon amb els mateixos mesos del 2011

Font: IDESCAT

Tenint en compte l'evolució del volum de vendes de productes alimentaris calculat en preus constants (sense incloure l'efecte inflacionari), **el volum de vendes en grans superfícies decreix ininterrompudament** en tota la sèrie estudiada.

A preus corrents, l'evolució de vendes d'aliments no és tan negativa degut a l'efecte dels preus, especialment pel que fa als anys 2008 i 2011. Per als anys 2009, 2010 i 2012, en canvi, l'efecte inflacionari ha estat molt reduït i els valors de les taxes de variació són similars a les que hi ha en preus constants.

### 8.2. Empreses més destacades

En complement a l'IVGS, es presenta el **rànquing d'empreses minoristes** publicat per *Alimarket* de forma anual. Aquesta publicació destaca que Mercadona inicia el 2010 un pla d'expansió per a Catalunya, pressupostat en 700 milions d'euros per al període 2010-2015. Així, segons la publicació, l'empresa valenciana s'encamina amb pas ferm cap al liderat del rànquing, gràcies a la segregació de Dia i Carrefour, la qual cosa ha fet que el Grup Eroski assoleixi la primera posició en importància a Catalunya.

Segons el Departament d'Empresa i Ocupació, l'any 2010 el sector quotidià en règim d'autoservei suposà el 4,4% de la superfície de venda, enfront de la botiga tradicional i aquest sector ha mantingut una clara trajectòria de creixement des del 2002. L'exercici 2010 és el primer en què es produeix una disminució del nombre d'establiments d'autoservei (11,1% sobre el total del sector quotidià).

Els principals operadors del sector continuen representant una elevada proporció de la superfície i el volum de facturació total. El grup Carrefour conserva el lideratge en superfície de venda i incrementa

lleugerament el seu pes sobre el total (15,5%); Eroski (14,2%) i Mercadona (11,4%) se situen en un segon lloc; a més, Mercadona passa a ser el primer operador del sector per quota de mercat, amb el 18,2%.

**Taula 23:** Els 10 primers grups/empreses de distribució minoristes a Catalunya a data 31/12/2011

Núm.	Empresa	2011		2010	
		Nombre	Superfície	Nombre	Superfície
<b>1 (2)</b>	<b>Grupo Eroski</b>	<b>279</b>	<b>245.775</b>	<b>276</b>	<b>246.005</b>
	Grupo Eroski	271	243.176	275	245.569
	Caprabo, S.A.	259	207.893	260	202.886
	Cecosa Hipermercados, S.L.	5	20.490	5	22.265
	Gestión de Hiper. Caprabo EISA, S.L.	7	14.793	10	20.418
	Caprabo, S.A. (F)	8	2.599	1	436
<b>2 (3)</b>	<b>Mercadona, S.A.</b>	<b>161</b>	<b>195.893</b>	<b>152</b>	<b>184.638</b>
<b>3 (-)</b>	<b>DIA, S.A.</b>	<b>456</b>	<b>166.871</b>	317	128.545
	DIA, S.A.	291	124.740	133	34.356
	DIA, S.A. (F)	165	42.131	133	34.356
<b>4 (4)</b>	<b>Condis Supermercats</b>	<b>355</b>	<b>152.343</b>	<b>353</b>	<b>150.403</b>
	Condis Supermercats, S.A. Grupo	168	87.301	165	85.870
	Condis Supermercats, S.A. Grupo (F)	187	65.042	188	64.533
<b>5 (1)</b>	<b>Carrefour</b>	<b>71</b>	<b>150.397</b>	<b>512</b>	<b>308.273</b>
	C.C. Carrefour, S.A. Grupo	60	145.947	56	142.428
	C.C. Carrefour, S.A. Grupo (F)	11	4.450	5	7.589
<b>6 (5)</b>	<b>Bon Preu, S.A. Grupo</b>	<b>149</b>	<b>137.215</b>	<b>147</b>	<b>133.751</b>
<b>7 (6)</b>	<b>Lidl Supermercados, S.A.</b>	<b>95</b>	<b>87.781</b>	<b>96</b>	<b>84.131</b>
<b>8 (7)</b>	<b>Consum</b>	<b>142</b>	<b>79.572</b>	<b>145</b>	<b>83.352</b>
	Consum, S. Coop.	105	70.400	103	72.833
	Consum, S. Coop. (F)	37	9.172	42	10.519
<b>9 (8)</b>	<b>Miquel Alimentació Grup, SA</b>	<b>320</b>	<b>76.749</b>	<b>313</b>	<b>77.578</b>
	Miquel Alimentació Grup, S.A.	83	33.167	96	37.331
	Miquel Alimentació Grup, S.A. (F)	237	43.582	217	40.247
<b>10 (9)</b>	<b>Sorli</b>	<b>96</b>	<b>54.954</b>	<b>96</b>	<b>54.250</b>
	Superfície de alimentació, SA	91	53.544	88	51.920
	Superfície de alimentació, SA (F)	5	1.410	8	2.330
<b>Total (10 primers)</b>		<b>2.124</b>	<b>1.343.550</b>	<b>2.107</b>	<b>1.368.862</b>
<b>Total Catalunya</b>		<b>2.887</b>	<b>1.713.898</b>	<b>2.833</b>	<b>1.669.328</b>

Nota: (F) Significa que l'empresa o grup és un franquiciador

Font: Revista Alimarket, núm. 259 (març 2012)

Dins el sector de la distribució alimentària, **el 2010 va ser un any d'austeritat**, on es van sacrificar els plans d'expansió per garantir la rendibilitat. Tanmateix, **les expectatives sobre la superfície de venda per l'any 2011 són positives i auguren una reactivació del sector**. Així, segons la publicació *Alimarket*, és remarcable que després d'anys d'estancament, per primera vegada el creixement de la sala de venda a Catalunya **iguala la pujada de la mitjana nacional**. El 2011 ha experimentat un increment d'un 2,7%, variació només superada per Balears (3,6%) i Múrcia (2,8%).

Malgrat aquesta progressió, Catalunya encara és una de les comunitats amb menor densitat comercial, amb una rati de 260,6 m<sup>2</sup> de sala de venda per cada 1.000 habitants, només superada per Madrid (196,6 m<sup>2</sup>).

## 9. Inversió agroalimentària

### 9.1. Inversió

La inversió en actius materials de la indústria agroalimentària realitzada durant l'exercici del 2010 està molt influenciada per la conjuntura econòmica. El descens d'aquesta partida a la IAA és del 10,8%. Si s'analitza la inversió del total de la indústria catalana, s'observa una davallada del 38,6%. Aquest decrement es deu a la baixada de la inversió del sector de l'energia elèctrica i del gas, que ha minvat un 67% en tan sols un any. A nivell relatiu, la indústria agroalimentària representa una inversió bruta en actius materials del 15,4% del total de la indústria.

Per sectors dins la IAA, destaca amb uns nivells d'inversió bruta en actius materials la indústria càrnia, amb 231,5 milions d'euros, un 30,8% del total. Comparant els valors de la inversió en els diferents sectors amb els resultats del 2009, es veu que ha caigut en els sectors hortofrutícola, fleca, sucre i xocolata, vi i altres begudes alcohòliques, mentre que ha augmentat en els sectors de la carn, peix, olis, llet i begudes analcohòliques.

Quant a Espanya, la inversió en actius materials de la IAA es ressent menys que el conjunt de la indústria. En el cas de la indústria de l'alimentació, begudes i tabac, la inversió s'estanca, ja que disminueix un 0,2% i es situa als 3.528 milions d'euros, i considerant el total de la indústria, les xifres són d'un decrement del 13,7% i un total de 24.685 milions d'euros. Per la seva part, les inversions en actius materials d'empreses agroalimentàries catalanes sumen el 21,3% del global d'Espanya, i és un valor un 10,5% inferior al del 2009.

La partida maquinària i l'utilatge és una vegada més la que destina més inversió bruta, concentrant un 37,2% del total i 279,5 milions d'euros. En segon lloc es troben les inversions en instal·lacions tècniques, amb un 21,5% del total, i els terrenys i béns naturals, amb un 19,4%.

**Taula 24** Evolució de la inversió bruta en actius materials (milers €), 2009 i 2010

Indústries	Catalunya		Catalunya/Espanya (%)	
	Actius materials 2010	Act. materials 2010/2009 (%)	2010	2010/2009
Total IAA (*)	750.724	-10,8	21,3	-10,5
Total indústries	4.865.694	-38,6	19,7	-28,9

(\*) Inclou tabac

Font: INE i IDESCAT

Consultant la taula 25, es pot apreciar que el 95,6% dels actius són materials si considerem la indústria agroalimentària, i el 83,6% si considerem el total de la indústria.

**Taula 25** Relació entre la inversió bruta i les vendes totals netes a Catalunya (milers €), 2009 i 2010

Inversions	2010			2009		
	Actius materials (1)	Actius immaterials (2)	(1)+(2) / Vendes netes	Actius materials (1)	Actius immaterials (2)	(1)+(2) / Vendes netes
Total IAA (*)	750.724	34.806	4,2%	841.812	113.749	5,2%
Total ind.	4.865.694	951.316	6,2%	7.920.006	1.668.581	10,9%

(\*) Inclou tabac

Font: IDESCAT i elaboració pròpia

## 9.2. Ajuts a la inversió

El Departament d'Agricultura, Ramaderia, Pesca, Alimentació i Medi Natural (DAAM) gestiona els ajuts inclosos en la mesura del Programa de Desenvolupament Rural (PDR) de Catalunya anomenada "millora dels processos de transformació i comercialització dels productes agraris". Es tracta d'ajuts amb origen de la Comunitat Europea (FEADER), a través del Reglament (CEE) 1698/2005. Les aportacions de les diferents administracions a la subvenció total atorgada són d'un 39% del MAGRAMA, un 31% del DAAM i un 30% del fons FEADER de la UE.

En el marc de l'actual del PDR 2007-2013, entre els anys 2007 i 2012 s'han auxiliat un total de 513 expedients, per un import d'ajut de 95,6 milions d'euros. La inversió generada pel conjunt d'expedients subvencionats és de 606,8 milions d'euros.

Tal i com resumeix la taula 24, enguany 177 expedients han rebut ajuts per un valor de 40,2 milions d'euros, els quals han realitzat inversions per un valor total de 216 milions d'euros.

**Taula 26:** Ajuts aprovats (milers €), 2012

	Nombre	Inversió	Subv. CE	Subv. MAGRAMA+DAAM	Subv. Total
Any 2012	177	216.083,7	12.067,7	28.158,7	40.225,7

Font: SICA

### a) Distribució sectorial de les subvencions

Per sectors, els que han rebut més subvenció l'any 2012, són, en aquest ordre, el de la carn, el dels vins i alcohol i l'hortofructícola. Aquests tres sectors concentren un 76,5% de la subvenció total, i un 77,8% de la inversió.

**Taula 27:** Ajuts aprovats per sectors (milers €), 2012

Sector	Ajuts concedits	Inversió	Subv. CE	Subv. MAGRAMA+DAAM	Subvenció total	
					total	(%)
Alimentació animal	9	7.199,7	1.084,5	464,8	1.549,3	3,8
Altres	8	15.964,4	2.103,4	901,5	3.004,9	7,5
Arròs	1	311,4	42,6	18,3	60,9	0,2
Carni	56	106.048,6	13.206,7	5.660,0	18.866,7	46,9
Cereals	6	4.946,5	673,3	288,6	961,9	2,4
Fleca	1	626,1	82,1	35,2	117,3	0,3
Fruïtes i hortalisses	26	29.056,4	3.741,2	1.603,4	5.344,6	13,3
Lactis	12	10.880,6	1.501,8	643,6	2.145,4	5,3
Olis	8	5.385,8	810,3	347,3	1.157,6	2,9
Ous i ovoproductes	5	2.604,2	316,1	135,5	451,6	1,1
Vi i alcohol	44	32.935,3	4.582,6	1.964,0	6.546,5	16,3
Xocolata	1	124,7	13,1	5,6	18,7	0,0
<b>Total</b>	<b>177</b>	<b>216.083,7</b>	<b>28.157,8</b>	<b>12.067,6</b>	<b>40.225,4</b>	<b>100,0</b>

Font: SICA

Un fet destacable és que el sector de la carn, tot i tenir un nombre d'expedients aprovats semblant al sector dels vins i alcohol, ha rebut gairebé el triple de subvenció, com a conseqüència del valor superior de les seves inversions.

### b) Repartiment dels ajuts atorgats a entitats associatives



El repartiment dels ajuts, considerant la forma jurídica de les empreses beneficiades, es mostra en el quadre 3, on es veu que el 12,9% dels expedients subvencionats corresponen a cooperatives, on també hi ha incloses les Societats Agràries de Transformació (SAT). Aquests 20 expedients han generat l'11,4% de la inversió total dels expedients subvencionats.

**Taula 28:** Ajuts aprovats a entitats associatives (milers €), 2012

	Nre.	Inversió	Subv. CE	Subv. MAGRAMA+DAAM	Subv. Total	
					Subv.	(%)
Coop. i SAT	20	24.754,2	1.561,2	3.642,8	5.204,0	12,9
Societats mercantils i altres	157	191.329,5	10.506,4	24.515,0	35.021,4	87,1
<b>Total</b>	<b>177</b>	<b>216.083,7</b>	<b>12.067,6</b>	<b>28.157,8</b>	<b>40.225,4</b>	<b>100,0</b>

Font: SICA

*c) Repartiment dels ajuts segons la dimensió de l'empresa*

Abans d'analitzar el contingut de la taula 27, és important definir els criteris que determinen la dimensió d'una empresa. La classificació utilitzada correspon a la recomanació de la Comissió Europea (CE) del 6 de maig del 2003 sobre la definició de microempreses, petites i mitjanes empreses.

Segons aquesta recomanació, es considera com a microempresa a una empresa amb menys de 10 persones ocupades i amb un volum de negoci o un balanç general anual que no superi els dos milions d'euros. Els límits perquè una empresa sigui considerada petita són de 50 ocupats i 10 milions d'euros, i perquè sigui considerada mitjana són de 250 ocupats i 43 milions d'euros. Si una empresa no compleix alguna d'aquestes definicions (o bé ocupa més de 250 persones, o el seu volum de negoci o balanç general anual supera els 43 milions d'euros), serà considerada una gran empresa.

**Taula 29:** Ajuts aprovats per dimensió de les empreses (milers €), 2012

Dimensió	Nre.	Inversió	Subv. CE	Subv. MAGRAMA+DAAM	Subv. Total	
					Subv.	(%)
Micro	39	21.887,4	1.375,4	3.209,2	4.584,5	11,4
Petites	63	42.106,4	2.318,7	5.410,4	7.729,1	19,2
Mitjanes	50	87.003,6	4.986,7	11.635,7	16.622,4	41,3
Grans	25	65.086,2	3.386,8	7.902,6	11.289,4	28,1
<b>Total</b>	<b>177</b>	<b>216.083,7</b>	<b>12.067,6</b>	<b>28.157,8</b>	<b>40.225,4</b>	<b>100,0</b>

Font: SICA

El 85,9% d'empreses subvencionades el 2012 són PIMES (microempreses, petites i mitjanes empreses), que concentren el 69,9% de la inversió i el 71,9% de la subvenció total. Dins d'aquest grup, el nombre d'expedients aprovats es reparteix equitativament entre microempreses, petites i mitjanes empreses, encara que la inversió i la subvenció rebuda és força inferior per a les microempreses. Les grans empreses, tot i representar només un 14,1% de les sol·licituds acceptades, inverteixen un 30,1% del total i reben un 28,1% de la subvenció total.

*d) Distribució territorial de les subvencions*

A nivell comarcal es troben resultats en consonància amb la preponderància dels sectors de la carn, del vi i de fruites i hortalisses en la captació d'ajuts, i per tant es presenten en comarques on la producció d'aquestes béns és més important. Les comarques més rellevants, tal com mostra la taula 28, són Osona, Alt Penedès, la Garrotxa, La Selva i Segrià.

**Taula 30:** Ajuts aprovats per demarcacions territorials (milers €), 2012

Demarcació territorial	Ajuts concedits	Inversió	Subv. CE	Subv. MAGRAMA+ DAAM	Subvenció total	
					total	(%)
Barcelona	58	43.952,8	2.389,7	5.576,1	7.965,8	19,8
Girona	34	61.850,3	3.275,8	7.643,4	10.919,2	27,1
Lleida	39	51.153,0	2.958,3	6.902,7	9.861,0	24,5
Tarragona	16	13.534,7	870,9	2.031,9	2.902,8	7,2
Terres de l'Ebre	7	7.729,2	398,0	928,7	1.326,8	3,3
Catalunya Central	23	37.863,7	2.174,9	5.074,8	7.249,7	18,0
<b>Total Catalunya</b>	<b>177</b>	<b>216.083,7</b>	<b>12.067,6</b>	<b>28.157,8</b>	<b>40.225,4</b>	<b>100,0</b>

Font: SICA

Quant a demarcacions, la més destacada en nombre d'ajuts concedits és Barcelona, però en import d'inversió i de subvenció és Girona, seguida de Lleida.

## 10. Resum

### 10.1. Producció agroalimentària

Com a sector bàsic, la indústria catalana d'aliments i begudes està reaccionant amb més suavitat i lentitud davant la crisi que la majoria dels sectors industrials, fet que reafirma el seu pes primordial en el teixit industrial de Catalunya. Així doncs, presenta una moderada estabilitat del nivell de producció entre els anys 2010 i el 2012 (mesurat amb l'IPI), i des del 2008 es situa per sobre de la mitjana de la indústria global. La situació a Espanya és similar a la de Catalunya.

### 10.2. Preus de la producció agroalimentària

Després de la caiguda dels preus dels aliments el 2009, durant el 2010, el 2011 i la primera meitat del 2012 la tendència s'inverteix. Les taxes de creixement dels preus percebuts pels fabricants de productes alimentaris catalans (mesurades amb l'IPRI) són d'un 7% el 2011 respecte el 2010 i d'un 3,8% el 2012 respecte el 2011, uns augments en els quals l'increment del preu del petroli hi té un paper important. A Espanya, al igual que a Catalunya, l'IPRI dels productes agroalimentaris es mou d'acord amb l'índex general, tot i que els augments de preu dels aliments i les begudes són majors en el territori espanyol.

### 10.3. Ocupació agroalimentària

El nombre d'afiliats a la Seguretat Social en empreses agroalimentàries a Catalunya cau des del 2010, tot i que a un ritme menys accelerat que als anys 2008 i 2009, i que la mitjana del conjunt de la indústria. És per això que l'atur registrat en la indústria d'aliments i begudes no ha parat d'augmentar.

Si s'observa l'afiliació per subsectors alimentaris, es pot veure que, a diferència del 2009, quan la destrucció de llocs de treball afectava a tots els subsectors, el 2010 aquesta tendència afecta a menys sectors, fonamentalment als de la fleca i vins i cava.

### 10.4. Empreses i establiments agroalimentaris

L'evolució del nombre global d'empreses agroalimentàries a Catalunya és estable entre el 2011 i el 2012 a Catalunya, ja que s'han compensat els tancaments amb noves obertures.

En paral·lel, si s'analitza el nombre d'establiments alimentaris, la situació és similar, ja que solament disminueixen en un 3%. Per subsectors, on decreix més el nombre d'establiments és al sector de la molinaria i del peix. Només mostren una pujada els sectors de la fruita i hortalisses, llet i begudes.

### 10.5. Sector exterior

Les xifres relatives a les exportacions agroalimentàries de Catalunya mostren un clar augment de les sortides entre els anys 2010 i 2011, després de la caiguda soferta l'any 2009. El ritme de creixement de les expedicions de productes d'alimentació i begudes és molt accelerat els dos primers períodes (del 2009 al 2010 un 17,9% i del 2010 al 2011 un 12,5%), mentre que el 2012 creix només un 4,1%. A Espanya la tendència és la mateixa, tot i que l'augment de les sortides no és tan acusat. Pel que fa a les importacions, el comportament de la indústria d'alimentació i begudes catalana el 2010 és de recuperació, encara que s'està produint a un ritme més lent que a la resta de sectors industrials, amb un augment del 2,6% front del 16,5% del total de la indústria. Aquesta tendència es manté el 2011 i torna a baixar el 2012, tot i que menys que en el conjunt de la indústria de Catalunya.

Els sectors que han liderat el creixement de les exportacions entre el 2010 i el 2012 són el dels olis, la carn i les fruites i hortalisses. Des del punt de vista de les importacions, destaca el creixement de les entrades d'altres productes alimentaris, olis, begudes i carn. La indústria agroalimentària ha millorat els seus resultats de la balança comercial com a resultat de la recuperació més ràpida de les exportacions que no pas de les importacions, fins a assolir un canvi amb l'inèdit superàvit comercial el 2010 i el 2011.

### 10.6. Expectatives empresarials

Els resultats de l'Enquesta de Clima Empresarial, realitzada conjuntament per la Cambra de Barcelona i l'Idescat a representants de les empreses alimentàries catalanes, indiquen que la facturació es manté el 2011, però baixa durant el 2012. El nombre d'ocupats també segueix la mateixa tendència. Pel que fa als preus de venda, es mantenen estables i quant a la inversió, els resultats de l'enquesta indiquen un signe negatiu des del segon trimestre del 2011.

Addicionalment, i segons el rànquing d'*Alimarket*, cal afegir que les empreses catalanes tenen una importància cabdal en el teixit empresarial agroalimentari espanyol (10 de les 20 primeres empreses espanyoles d'aliments i begudes són catalanes).

### 10.7. Consum alimentari

La despesa en aliments i begudes a les llars de Catalunya ha disminuït un 3,3% entre l'exercici 2009 i el 2010. Les dades disponibles del primer quadrimestre del 2011 indiquen que la tendència a la baixa de la despesa alimentària es manté durant el 2011. La majoria de productes presenten creixements negatius el 2010, especialment pel que fa a les altres begudes alcohòliques (sidra, brandy, whisky, ginebra, rom, anís, i altres), al vi i als productes de pesca.

El preu que els consumidors paguen pels aliments (mesurat amb l'IPC en la branca d'aliments i begudes no alcohòliques) ha estat d'estancament en el bienni que comprèn els anys 2009 i 2010. Tot i així, aquesta contenció de preus es trenca el 2011, segons les dades dels vuit primers mesos.

La tendència seguida pel consum mesurat en volum, degut a la contenció de preus del 2010 i el desplaçament de la demanda del consum cap a productes més bàsics durant la crisi, és diferent a la de la despesa, i resta pràcticament estable (amb una reducció del 0,7%) durant aquest any. En canvi, el primer quadrimestre del 2011 es caracteritza per un consum un 4,8% menor que el mateix període del 2010.

### 10.8. Distribució alimentària

Segons l'Índex de Vendes en Grans Superfícies, el volum de vendes a preus corrents en grans superfícies decreix ininterrompudament a partir del 2007. A preus corrents, l'evolució de vendes d'aliments no és tan negativa degut a l'efecte dels preus.

Segons el rànquing d'empreses minoristes publicat per *Alimarket* de forma anual, no hi ha grans canvis en el posicionament de les principals empreses de distribució a Catalunya. Dins el sector de la distribució alimentària, els anys 2010 i 2011 estan marcats per l'austeritat.

### 10.9. Inversions

La relació entre la inversió de la indústria agroalimentària i les vendes d'aquests establiments disminueix, però com succeeix en d'altres magnituds, la baixada és menys significativa que la del conjunt de la indústria.

En relació als ajuts subvencionats, cal assenyalar que el nombre d'expedients i el valor que representen les inversions previstes en les sol·licituds d'ajut augmenten considerablement entre els anys 2010 i 2012 en un 20% i un 30% respectivament. El mateix s'observa en el nombre de sol·licituds de préstecs a interès zero, que augmenten en un 40% entre els anys 2008 i 2011, mentre que els imports previstos d'inversions a realitzar via préstecs es manté.

Les principals magnituds que configuren la indústria agroalimentària global (dimensió de les empreses, localització de les inversions, sectors on es realitzen les inversions) coincideixen en gran mesura amb les de les empreses que sol·liciten ajuts i préstecs per a realitzar inversions.

## 11. Índex de taules i gràfics

### Taules

<b>Taula 1:</b> <i>IPI a Catalunya. Període 2005-2012</i>	8
<b>Taula 2:</b> <i>IPI a Espanya. Període 2005-2012</i>	10
<b>Taula 3:</b> <i>IPRI i taxa d'inflació a Catalunya. Període 2005-2012</i>	12
<b>Taula 4:</b> <i>IPRI i taxa d'inflació a Espanya. Període 2005-2012</i>	12
<b>Taula 5:</b> <i>Nre. de persones afiliades la SS a la IAA a Catalunya. Període març 2008-juny 2012</i>	15
<b>Taula 6:</b> <i>Afiliació a la SS a la indústria agroalimentària a Catalunya per sectors. Període 2009-2010</i>	16
<b>Taula 7:</b> <i>Atur registrat a la indústria agroalimentària a Catalunya. Període gener 2009-octubre 2012</i>	17
<b>Taula 8:</b> <i>Nombre d'empreses dedicades a la producció d'aliments i begudes segons assalariats a Catalunya</i>	19
<b>Taula 9:</b> <i>Nombre d'establiments per sectors dedicats a la producció d'aliments i begudes</i>	20
<b>Taula 10:</b> <i>Evolució del volum d'exportacions de la indústria (per sectors) a Catalunya. Període 2009-2012</i>	21
<b>Taula 11:</b> <i>Evolució del volum d'exportacions de la indústria (per sectors) a Espanya. Període 2009-2012</i>	22
<b>Taula 12:</b> <i>Evolució del volum d'importacions de la indústria (per sectors) a Catalunya. Període 2009-2012</i>	22
<b>Taula 13:</b> <i>Evolució del volum d'importacions de la indústria (per sectors) a Espanya. Període 2009-2012</i>	23
<b>Taula 14:</b> <i>Evolució del volum d'exportacions de la indústria alimentària per CCAE a Catalunya. 2009-2012</i>	24
<b>Taula 15:</b> <i>Evolució del volum d'importacions de la indústria alimentària per la CCAE a Catalunya. 2009-2012</i>	25
<b>Taula 16:</b> <i>Evolució del saldo comercial de la indústria alimentària per la CCAE a Catalunya. 2009-2012</i>	25
<b>Taula 17:</b> <i>Resultats de l'Enquesta de Clima Empresarial. Evolució respecte el trimestre anterior. 2009-2012</i>	27
<b>Taula 18:</b> <i>Els 10 primers grups/empreses alimentàries a Catalunya a data 01/01/2012</i>	28
<b>Taula 19:</b> <i>Evolució la despesa alimentària a les llars de Catalunya (milions d'euros). Període 2010-2012</i>	29
<b>Taula 20:</b> <i>IPC i taxa d'inflació a Catalunya. Període 2010-2012</i>	30
<b>Taula 21:</b> <i>Evolució del volum del consum d'aliments a Catalunya (milers de kg/l). Període 2010-2012</i>	31
<b>Taula 22:</b> <i>Índex de Vendes en Grans Superfícies a Catalunya (mitjanes anuals). Període 2008-2012</i>	33
<b>Taula 23:</b> <i>Els 10 primers grups/empreses alimentàries minoristes a Catalunya a data 01/01/2012</i>	32
<b>Taula 24:</b> <i>Evolució de la inversió bruta en actius materials (milers d'euros), 2009 i 2010</i>	33
<b>Taula 25:</b> <i>Relació entre la inversió bruta i les vendes totals netes a Catalunya (milers d'euros)</i>	33
<b>Taula 26:</b> <i>Ajuts aprovats (milers d'euros), 2012</i>	34
<b>Taula 27:</b> <i>Ajuts aprovats per sectors (milers d'euros), 2012</i>	34
<b>Taula 28:</b> <i>Ajuts aprovats a entitats associatives (milers d'euros), 2012</i>	35
<b>Taula 29:</b> <i>Ajuts aprovats per dimensió de les empreses (milers d'euros), 2012</i>	35
<b>Taula 30:</b> <i>Ajuts aprovats per demarcacions territorials (milers d'euros), 2012</i>	36

### Gràfics

<b>Gràfic 1:</b> <i>Evolució de l'IPI a Catalunya (mitjanes anuals). Període 2005-2012</i>	5
<b>Gràfic 2:</b> <i>Evolució l'IPI a Espanya (mitjanes anuals). Període 2005-2012</i>	7
<b>Gràfic 3:</b> <i>Evolució de la taxa d'inflació a Catalunya mesurada amb l'IPRI. Període 2006-2012</i>	9
<b>Gràfic 4:</b> <i>Evolució de la taxa d'inflació a Espanya mesurada amb l'IPRI. Període 2006-2012</i>	11
<b>Gràfic 5:</b> <i>Importacions i exportacions en la IAA (en milions d'euros) per sectors CCAE a Catalunya. 2011</i>	22



## 12. Bibliografia

Alimarket (2009-2012). **Revistes mensuals.**

Departament d'Agricultura, Ramaderia, Pesca, Alimentació i Medi Natural (2010-2012). Gabinet d'estudis i prospectiva agrària i alimentària. **Quadre de comandament agroalimentari i rural: indicadors conjunturals. Gener 2010-juliol 2012.**

Departament d'Agricultura, Ramaderia, Pesca, Alimentació i Medi Natural (2011). Servei d'Indústries i Comercialització Agroalimentàries. **Informe Anual de la Indústria, la distribució i el consum agroalimentaris a Catalunya 2009.**

Federación Española de la Alimentación y Bebidas (2012). **Industria de alimentación y bebidas, sector estratégico de la economía española.**

Federación Española de la Alimentación y Bebidas (2012). **Barómetro del Sector de la Alimentación y Bebidas.**

### Recursos electrònics utilitzats

DataComex. Estadísticas del comercio exterior: <http://datacomex.comercio.es/>

Departament d'Agricultura, Ramaderia, Pesca, Alimentació i Medi Natural: [www.gencat.cat/daam](http://www.gencat.cat/daam)

Departament d'Empresa i Ocupació. Observatori del Treball 2009-2012: [www20.gencat.cat/portal/site/observatoritreball](http://www20.gencat.cat/portal/site/observatoritreball)

Institut d'Estadística de Catalunya: [www.idescat.cat](http://www.idescat.cat)

Instituto Nacional de Estadística: [www.ine.es](http://www.ine.es)

Ministerio de Medio Ambiente y Medio Rural y Marino: [www.magrama.gob.es/](http://www.magrama.gob.es/)

Revista Alimarket: <http://www.alimarket.es/>





**Part II**  
**La indústria agroalimentària a Catalunya:**  
**2009 i 2010**



## 0. LA INDÚSTRIA AGROALIMENTÀRIA A CATALUNYA

**Gràfic 0.1** Participació de la indústria agroalimentària en el conjunt de la indústria catalana, 2010

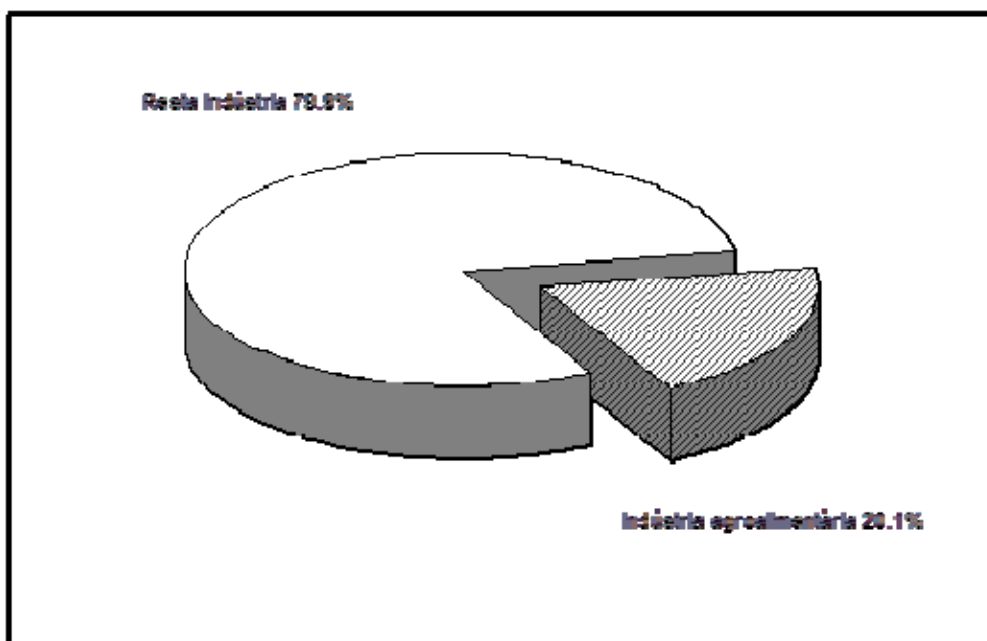

Font: IDESCAT

**Quadre 0.1** Evolució de les principals magnituds de la indústria a Catalunya (milers €), 2010

Sectors industrials	Vendes netes (milers €)	10/09 (%)	Ocupats (milers)	10/09 (%)	Estab. (unitats)	10/09 (%)
Ind. extractives i refinació del petroli	4.220.858	30,3	4.327	-10,3	192	-7,2
<b>Productes alimentaris</b>	<b>15.921.984</b>	<b>3,4</b>	<b>66.308</b>	<b>-1,7</b>	<b>2.206</b>	<b>-7,8</b>
<b>Begudes i tabac</b>	<b>2.920.533</b>	<b>-6,5</b>	<b>9.285</b>	<b>-1,3</b>	<b>488</b>	<b>21,1</b>
Tèxtils, cuir i calçat. Confecció	3.882.926	3,1	34.964	-10,6	3.083	-14,2
Fusta i suro, excepte mobles; cistelleria	904.891	-1,0	9.394	-7,6	1.424	-14,6
Paper i de les arts gràfiques	5.102.155	9,2	34.054	-0,7	2.658	0,0
Indústries químiques	12.748.848	16,0	32.706	-3,1	765	-12,0
Productes farmacèutics	4.318.889	0,3	20.439	2,2	134	3,9
Productes de cautxú i matèries plàstiques	3.973.351	11,7	23.489	-5,9	1.114	-0,5
Altres productes minerals no metàl·lics	2.418.102	-18,2	15.600	-10,6	1.116	-6,5
Metal·lúrgia	3.645.692	36,0	7.105	0,1	238	-3,6
Prod. metàl·lics, exc. maquinària i equips	6.679.666	1,6	57.054	-7,8	5.995	-5,7
Material i equip elèctric, electrònic i òptic	5.249.288	-0,2	25.689	-7,9	1.024	-9,9
Maquinària i equips ncaa	3.395.444	0,6	25.710	-8,7	1.526	-9,9
Vehicles de motor, remolcs i semiremolcs	10.870.486	10,8	36.273	-3,7	388	-11,2
Altres materials transport, exc. vehicles motor	620.327	-34,3	3.568	-17,2	110	-14,1
Mobles i ind. manufactureres diverses	2.005.866	-0,9	20.871	-5,0	2.524	-0,9
Reparació instal·lació de maquinària i equips	689.616	-1,1	11.437	-11,8	1.215	-12,8
Prod. i distr. d'energia elèctrica i gas	2.928.860	-2,2	8.101	15,6	237	15,0
Subministra. d'aigua; sanejament i residus	1.025.410	17,9	18.603	7,2	740	17,5
<b>Total indústria</b>	<b>93.523.192</b>	<b>6,1</b>	<b>464.977</b>	<b>-4,7</b>	<b>27.177</b>	<b>-6,3</b>

Font: IDESCAT

**Quadre 0.2** Evolució de la dimensió de la indústria agroalimentària espanyola per CA

Comunitats Autònomes	Vendes (milions €)			Ocupats (unitats)			Establiments (unitats) (*)		
	2010	%/Total	10/09 (%)	2010	%/Total	10/09 (%)	2010	%/Total	10/09 (%)
Andalusia	11.930	14,5	0,9	49.284	13,5	1,5	6.645	19,0	0,2
Aragó	2.810	3,4	12,3	10.722	2,9	2,5	1.266	3,6	0,7
Astúries	1.716	2,1	1,5	7.827	2,2	-4,7	790	2,3	-5,7
Balears	629	0,8	4,3	4.461	1,2	-3,7	683	2,0	3,5
Canàries	1.189	1,4	-11,3	9.899	2,7	-2,8	1.215	3,5	-0,7
Cantàbria	1.051	1,3	5,0	5.711	1,6	-1,4	456	1,3	-4,6
Castella-Lleó	7.490	9,1	2,0	35.883	9,9	-1,5	3.669	10,5	-0,4
Castella-la Manxa	5.778	7,0	-2,1	21.863	6,0	-1,3	2.909	8,3	-0,6
<b>Catalunya</b>	<b>18.843</b>	<b>22,9</b>	<b>1,7</b>	<b>75.593</b>	<b>20,8</b>	<b>-1,6</b>	<b>4.351</b>	<b>12,4</b>	<b>0,2</b>
Extremadura	1.833	2,2	8,9	10.266	2,8	2,3	1.650	4,7	-2,5
Galícia	6.251	7,6	1,9	27.152	7,5	-3,4	2.748	7,8	-3,5
Madrid	3.964	4,8	1,9	20.114	5,5	-3,2	1.622	4,6	-1,7
Múrcia	4.098	5,0	3,7	19.876	5,5	7,0	1.249	3,6	-1,1
Navarra	2.277	2,8	-2,4	10.634	2,9	0,5	728	2,1	-1,1
País Basc	3.303	4,0	15,6	15.562	4,3	11,6	1.608	4,6	-2,8
La Rioja	1.629	2,0	0,2	6.558	1,8	-1,1	861	2,5	-5,3
País Valencià	7.526	9,1	7,9	32.424	8,9	-1,4	2.558	7,3	-1,7
<b>Total IAA</b>	<b>82.317</b>	<b>100,0</b>	<b>2,7</b>	<b>363.829</b>	<b>100,0</b>	<b>-0,3</b>	<b>35.008</b>	<b>100,0</b>	<b>-1,2</b>
<b>Total indústria</b>	<b>414.038</b>		<b>4,1</b>	<b>2.133.61</b>		<b>-3,0</b>	<b>3.763.2</b>		<b>0,9</b>

(\*) Inclou establiments sense assalariats

Font: INE, DIRCE i MAGRAMA

Un incís metodològic del quadre 0.2 és que el nombre d'establiments que figura en aquesta taula prové del Directori Central d'Empreses, que inclou en el seu registre els establiments sense assalariats. Això comporta diferències importants en aquesta variable entre aquest quadre i el quadre 0.1.

**Gràfic 0.2** Estructura sectorial de la indústria agroalimentària a Catalunya, 2010

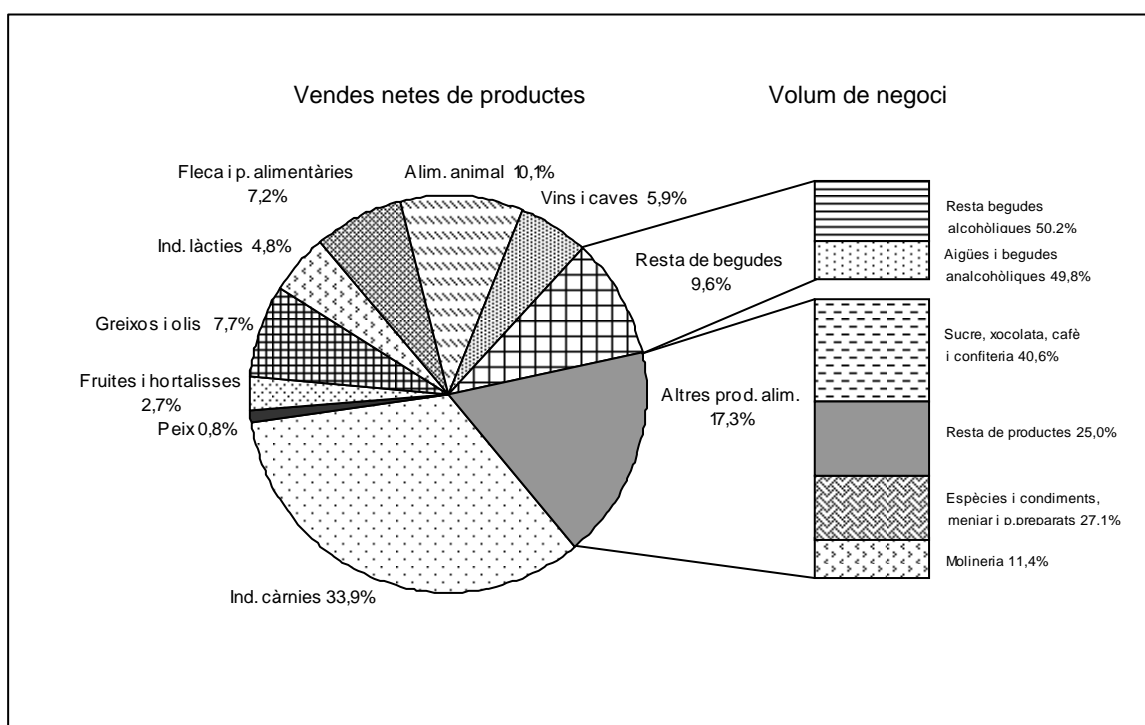

Font: DAAM, a partir de dades de l'IDESCAT

Mapa 0.1 Distribució territorial de la indústria agroalimentària a Catalunya, 2010

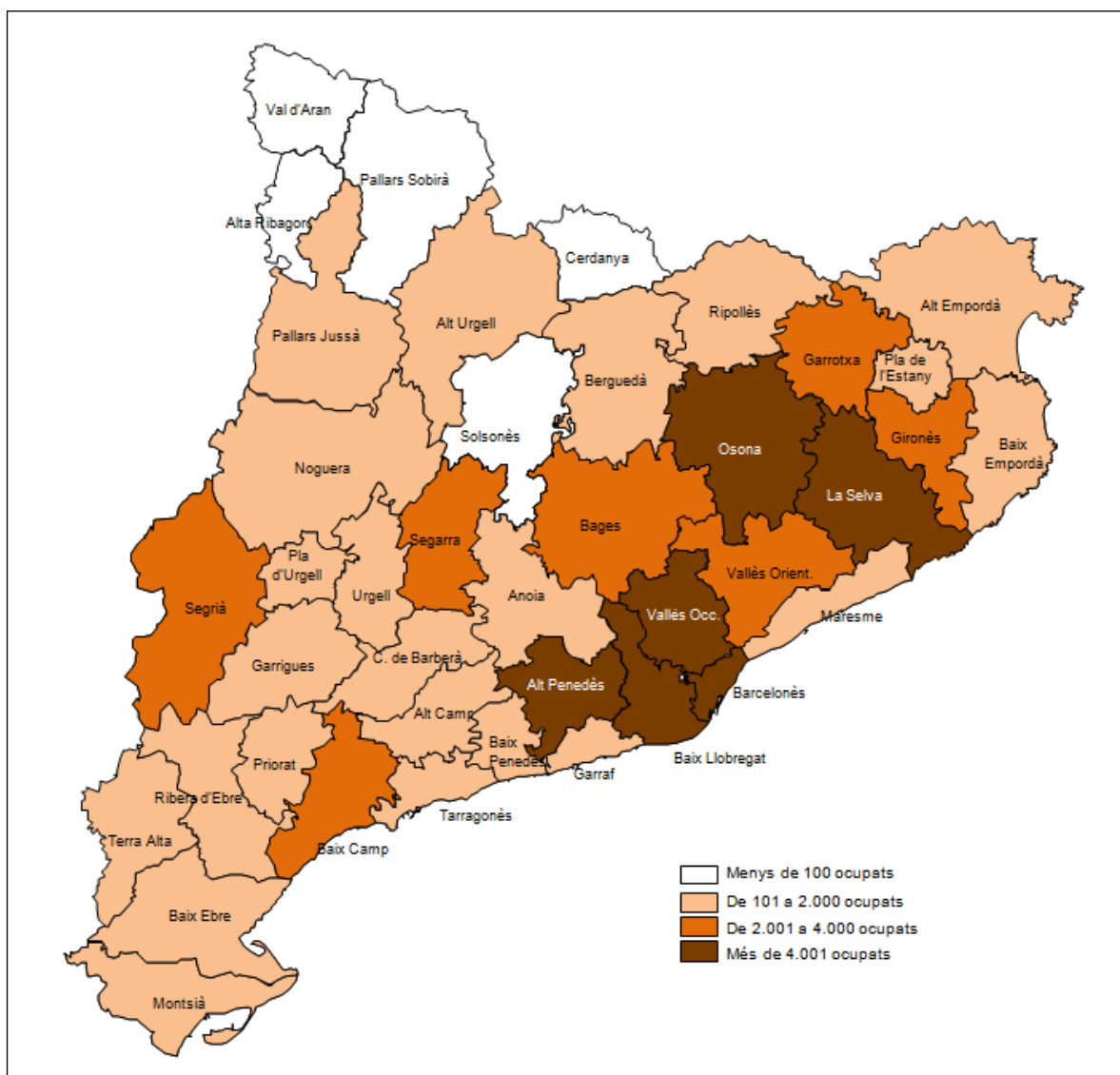

Font: DAAM, a partir de dades del Departament d'Empresa i Ocupació

**Quadre 2.3** Evolució de la dimensió de la indústria agroalimentària per sectors a Catalunya, 2008-2010

Indústries	Vendes netes (milers €)					Ocupats (milers)					Establiments (unitats)				
	2010	2009	2008	2010 (%)	10/09 (%)	2010	2009	2008	2010 (%)	10/09 (%)	2010	2009	2008	2010 (%)	10/09 (%)
Càrnia	6.383.207	5.777.630	6.105.294	33,9	10,5	29,3	28,4	28,4	38,8	3,2	594	611	607	22,1	-2,8
Peix	143.692	144.643	115.704	0,8	-0,7	0,9	0,8	1,0	1,2	12,5	46	54	67	1,7	-14,8
Fruites i hortalisses	511.608	489.647	536.989	2,7	4,5	2,6	2,7	2,3	3,4	0,0	85	65	61	3,2	30,8
Greixos i olis	1.444.115	1.383.597	1.473.521	7,7	4,4	1,5	1,5	1,4	2,0	0,0	116	143	123	4,3	-18,9
Làctia	909.952	965.676	1.301.227	4,8	-5,8	3,3	3,5	3,6	4,4	-5,7	87	102	107	3,2	-14,7
Fleca i pastes alimentàries	1.354.368	1.434.964	1.490.393	7,2	-5,6	13,4	14,3	15,4	17,7	-6,3	713	749	842	26,5	-4,8
Alimentació animal	1.908.184	1.952.546	2.515.321	10,1	-2,3	2,6	2,9	3,2	3,4	-10,3	136	157	163	5,1	-13,4
Altres prod. alim.	3.266.859	3.253.775	3.367.959	17,3	0,4	12,7	13,4	13,2	16,8	-5,2	428	510	477	15,9	-16,1
Vins	1.103.000	982.851	925.365	5,9	12,2	4,7	4,8	4,2	6,2	-2,1	377	310	323	14,0	21,6
Resta de begudes	1.817.534	2.141.806	2.223.949	9,6	-15,1	4,6	4,6	5,8	6,1	0,0	111	94	99	4,1	18,1
<b>Total</b>	<b>18.842.519</b>	<b>18.527.134</b>	<b>20.055.723</b>	<b>100,0</b>	<b>1,7</b>	<b>75,6</b>	<b>76,8</b>	<b>78,5</b>	<b>100,0</b>	<b>-1,6</b>	<b>2.693</b>	<b>2.795</b>	<b>2.869</b>	<b>100,0</b>	<b>-3,6</b>

Font: IDESCAT i DAAM

**Quadre 2.4** Evolució de la dimensió dels subsectors inclosos en altres productes alimentaris i resta de begudes, 2008-2010

Indústries	Volum de negoci (milers €)					Ocupats (milers)					Establiments (unitats)				
	2010	2009	2008	2010 (%)	10/09 (%)	2010	2009	2008	2010 (%)	10/09 (%)	2010	2009	2008	2010 (%)	10/09 (%)
<b>Altres prod. aliment.</b>	<b>4.078.444</b>	<b>4.029.102</b>	<b>4.023.408</b>	<b>100,0</b>	<b>1,2</b>	<b>12,7</b>	<b>13,4</b>	<b>13,2</b>	<b>100,0</b>	<b>-5,2</b>	<b>429</b>	<b>510</b>	<b>477</b>	<b>100,0</b>	<b>-15,9</b>
Molineria, midons i productes amilacis	394.164	460.361	589.500	9,7	-14,4	1,3	1,5	1,6	10,2	-13,3	55	62	51	12,8	-11,3
Sucre, xocolata, cafè i productes de confiteria	1.560.383	1.634.213	1.715.153	38,3	-4,5	4,5	5,1	5,1	35,4	-11,8	109	141	134	25,4	-22,7
Espècies, condiments, menjars i plats preparats	1.105.087	909.833	893.408	27,1	21,5	2,9	2,5	2,7	22,8	16,0	83	66	62	19,3	25,8
Resta de productes	1.018.810	1.024.695	825.347	25,0	-0,6	4,0	4,3	3,9	31,5	-7,0	182	255	230	42,4	-28,6
<b>Resta de begudes</b>	<b>2.139.303</b>	<b>2.441.741</b>	<b>2.604.122</b>	<b>100,0</b>	<b>-12,4</b>	<b>4,6</b>	<b>4,6</b>	<b>5,8</b>	<b>100,0</b>	<b>0,0</b>	<b>111</b>	<b>94</b>	<b>99</b>	<b>100,0</b>	<b>18,1</b>
Begudes, exc. analcohòliques i vins	1.165.439	1.226.857	1.379.101	54,5	-5,0	2,1	2,2	3,1	45,7	-4,5	53	40	39	47,7	32,5
Begudes analcohòliques i tabac	973.864	1.189.973	1.225.021	45,5	-18,2	2,5	2,4	2,6	54,3	4,2	58	54	60	52,3	7,4

Font: IDESCAT i DAAM

**Quadre 0.5 Dimensió dels establiments de la indústria a Catalunya, 2010**

Dimensió	Indústria Agroalimentària (*)		Total Indústria		
	Establiments (unitats)	Ocupats (milers)	Establiments (unitats)	Ocupats (milers)	
Menys de 10 ocupats	2009	1.593	6,8	19.257	73,3
	(%) ↓	59,1	9,0	70,9	15,8
	09/08 (%)	-1,2	3,0	-1,7	-3,4
De 10 a 49 ocupats	2009	822	18,1	6.394	132,8
	(%) ↓	30,5	23,9	23,5	28,6
	09/08 (%)	-9,5	-8,1	-16,0	-6,9
De 50 a 249 ocupats	2009	227	22,3	1.306	133,7
	(%) ↓	8,4	29,5	4,8	28,8
	09/08 (%)	3,2	0,5	-13,7	-2,9
250 ocupats o més	2009	53	28,4	220	125,1
	(%) ↓	2,0	37,6	0,8	26,9
	09/08 (%)	-1,9	0,7	-8,1	-4,9
Total	2009	2.695	75,6	27.177	464,9
	09/08 (%)	-3,6	-1,6	-6,2	-4,7

(\*) Inclou tabac

Font: IDESCAT

**Quadre 0.6 Dimensió dels establiments de la indústria agroalimentària a Catalunya, 2010**

Indústries agroalimentàries	Menys de 20 ocupats				20 ocupats o més				Total	
	Establ.	%→	Ocupats	%→	Establ.	%→	Ocupats	%→	Establ.	Ocupats
Càrnia	375	63,2	3.135	10,7	218	36,8	26.158	89,3	593	29.293
Peix	29	63,0	244	27,4	17	37,0	645	72,6	46	889
Fruïtes i hortalisses	72	84,7	539	20,5	13	15,3	2.087	79,5	85	2.626
Greixos i olis	106	91,4	482	31,8	10	8,6	1.032	68,2	116	1.514
Làctia	66	75,9	323	9,7	21	24,1	3.001	90,3	87	3.324
Fleca i pastes	551	77,3	3.137	23,4	162	22,7	10.260	76,6	713	13.397
Alimentació animal	99	72,8	807	31,6	37	27,2	1.744	68,4	136	2.551
Altres prod. alim.	321	74,3	1.877	14,8	110	25,7	10.837	85,2	431	12.714
Vi i altres beg. alc.	380	88,4	1.773	26,1	50	11,6	5.008	73,9	430	6.781
Aigües i beg. no alc.	39	67,2	356	14,2	19	32,8	2.148	85,8	58	2.504
<b>Total</b>	<b>2.037</b>	<b>75,6</b>	<b>12.673</b>	<b>16,8</b>	<b>657</b>	<b>24,4</b>	<b>62.920</b>	<b>83,2</b>	<b>2.695</b>	<b>75.593</b>

Font: IDESCAT

**Quadre 0.7 Evolució del comerç exterior i intracomunitari de la IAA a Catalunya (milers €)**

Comerç exterior i intracomunitari	2010	10/09 (%)
<b>Exportacions - Expedicions</b>		
Unió Europea	3.813.106	8,3
Resta de països	1.354.112	26,5
Total	5.167.219	12,6
<b>Importacions - Introduccions</b>		
Unió Europea	3.356.862	2,3
Resta de països	1.368.077	1,6
Total	4.724.939	2,1
<b>Balança comercial</b>		
Unió Europea	456.244	90,8
Resta de països	-13.965	94,9
Total	442.280	1.289,2
<b>Taxa cobertura (%)</b>		
Unió Europea	113,6	5,9
Resta de països	99,0	24,5
Total	109,4	10,2

Font: IDESCAT

**Gràfic 0.3 Evolució de la taxa de cobertura (%)**

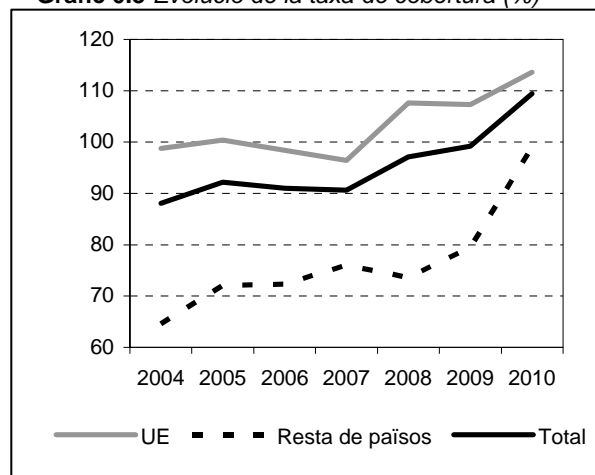

Font: DAAM i IDESCAT



**Gràfic 0.4** Importacions i exportacions en la IAA catalana per sectors (M€), 2010

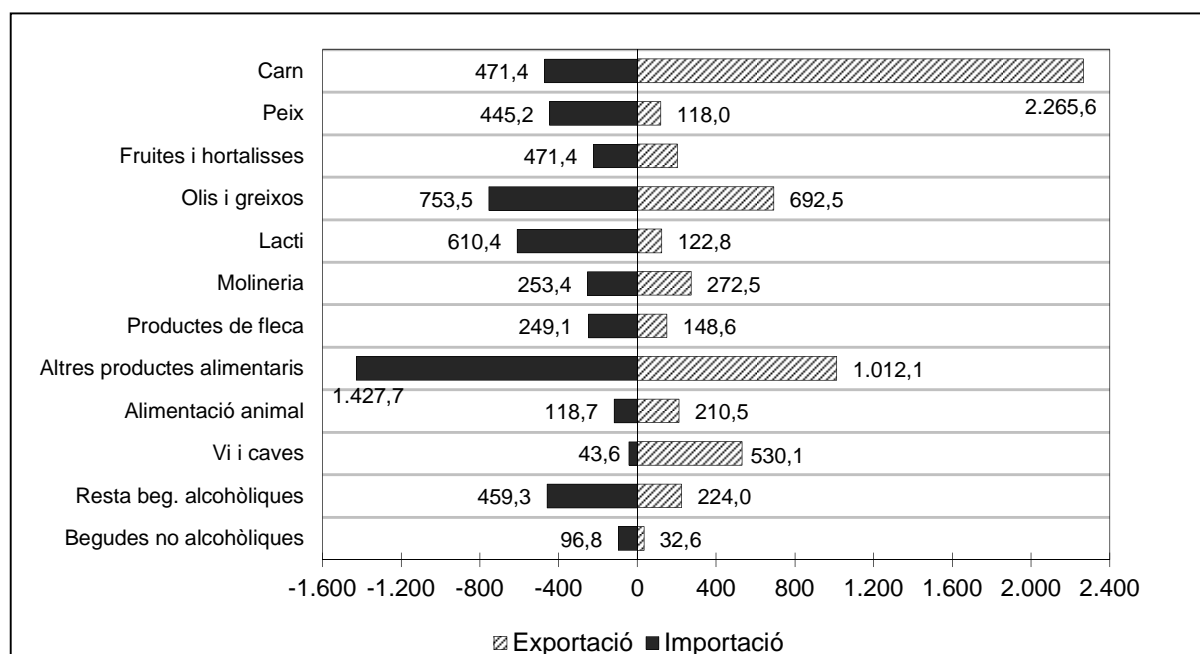

Font: Idescat i DataComex (Ministeri d'Indústria, Turisme i Comerç)

**Quadre 0.8** Ajuts aprovats a entitats associatives (milers €), 2010

	Nre.	Inversió	Subv. CE	Subv. MARM+DAR	Subv. Total Subv.	Subv. Total (%)
Coop. i SAT	20	24.754,2	1.561,2	3.642,8	5.204,0	12,9
Societats mercantils i altres	157	191.329,5	10.506,4	24.515,0	35.021,4	87,1
<b>Total</b>	<b>177</b>	<b>216.083,7</b>	<b>12.067,6</b>	<b>28.157,8</b>	<b>40.225,4</b>	<b>100,0</b>

Font: DAAM

**Quadre 0.9** Ajuts aprovats per dimensió de les empreses (milers €), 2010

	Nre.	Inversió	Subv. CE	Subv. MARM+DAR	Subv. Total Subv.	Subv. Total (%)
Microempreses	39	21.887,4	1.375,4	3.209,2	4.584,5	11,4
Petites empreses	63	42.106,4	2.318,7	5.410,4	7.729,1	19,2
Mitjanes empreses	50	87.003,6	4.986,7	11.635,7	16.622,4	41,3
Grans empreses	25	65.086,2	3.386,8	7.902,6	11.289,4	28,1
<b>Total</b>	<b>177</b>	<b>216.083,7</b>	<b>12.067,6</b>	<b>28.157,8</b>	<b>40.225,4</b>	<b>100,0</b>

Font: DAAM

**Quadre 0.10** Ajuts aprovats per demarcacions territorials (milers €), 2010

Demarcació territorial	Ajuts concedits	Inversió	Sub. CE	Sub. MAGRAMA+DAR	Sub. total
Barcelona	58	43.952,8	2.389,7	5.576,1	7.965,8
Girona	34	61.850,3	3.275,8	7.643,4	10.919,2
Lleida	39	51.153,0	2.958,3	6.902,7	9.861,0
Tarragona	16	13.534,7	870,9	2.031,9	2.902,8
Terres de l'Ebre	7	7.729,2	398,0	928,7	1.326,8
Catalunya Central	23	37.863,7	2.174,9	5.074,8	7.249,7
<b>Total Catalunya</b>	<b>177</b>	<b>216.083,7</b>	<b>12.067,6</b>	<b>28.157,8</b>	<b>40.225,4</b>

Font: DAAM

## 1. INDÚSTRIA CÀRNIA

**Gràfic 1.1** Participació de la ind. càrnia en la IAA a Catalunya, 2010

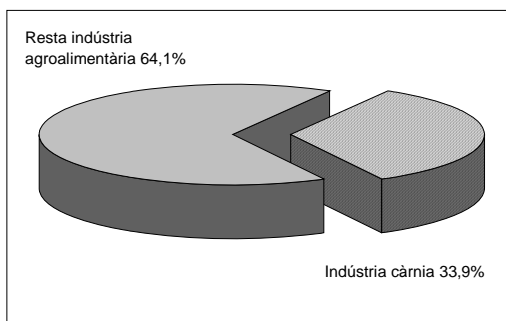

Font: IDESCAT

**Quadre 1.1** Evolució de les magnituds de la indústria càrnia a Catalunya (milers €)

Principals magnituds	2010	2009	10/09 (%)
Ingressos d'explotació	7.361.601	6.721.728	9,5
Vendes netes de productes	6.383.207	5.777.630	10,5
Persones ocupades	29.293	28.378	3,2
Nombre d'establiments	594	611	-2,8
Compres netes de primeres matèries	4.367.849	4.074.907	7,2
Despeses de personal	790.633	763.993	3,5
Valor afegit brut (preus bàsics)	1.354.034	1.182.976	14,5

Font: IDESCAT

**Quadre 1.2** Evolució de la dimensió de la indústria càrnia per CA

Comunitats Autònomes	Vendes 2010 (milers €)	Vendes 2010 (%/Total)	Vendes 2010/09 (%)	Ocupats 2010 (unitats)	Ocupats 2010 (%/Total)	Ocupats 2010/09 (%)
Andalusia	1.092.775	6,2	-5,5	6.804	8,1	-5,2
Aragó	555.554	3,2	-12,8	2.449	2,9	-4,0
Astúries	132.555	0,8	-9,0	1.144	1,4	7,1
Balears	61.509	0,3	-12,0	649	0,8	-2,7
Canàries	79.404	0,5	-22,8	728	0,9	3,4
Cantàbria	68.409	0,4	41,3	330	0,4	-6,8
Castella-Lleó	2.082.647	11,8	-2,4	11.450	13,6	-5,0
Castella-la Manxa	1.666.718	9,5	0,0	5.978	7,1	0,0
<b>Catalunya</b>	<b>6.383.207</b>	<b>36,3</b>	<b>10,5</b>	<b>29.293</b>	<b>34,8</b>	<b>3,2</b>
Extremadura	463.400	2,6	29,5	3.011	3,6	7,1
Galícia	828.196	4,7	-8,2	3.731	4,4	-10,5
Madrid	1.012.603	5,8	20,4	3.794	4,5	19,3
Múrcia	883.836	5,0	-0,5	4.937	5,9	0,3
Navarra	403.192	2,3	5,2	1.498	1,8	6,9
País Basc	212.344	1,2	10,7	1.255	1,5	4,8
La Rioja	260.086	1,5	-1,5	1.130	1,3	-6,3
País Valencià	1.397.186	7,9	-2,8	6.078	7,2	-3,4
<b>Total</b>	<b>17.583.621</b>	<b>100,0</b>	<b>3,4</b>	<b>84.259</b>	<b>100,0</b>	<b>0,2</b>

Font: INE i MARM

**Quadre 1.3** Evolució de les produccions càrnies a Catalunya (tones)

Producció	2010	2009	10/09 (%)
Carn de boví fresca i refrigerada	134.049	138.840	-3,5
Carn de porcí fresca i refrigerada	1.412.260	1.243.265	13,6
Carn d'oví i cabrum fresca i refrig.	17.596	19.547	-10,0
Carn d'aviram fresca i refrigerada	261.629	277.933	-5,9
Carns congelades	423.073	375.470	12,7
Despulses comestibles, fresques i ref.	40.759	39.209	4,0

Font: IDESCAT

**Quadre 1.4** Evolució del consum per càpita de carn i ous a les llars (kg)

Grups alimentaris	Espanya Llars			Catalunya Llars			Cat/Esp (%)
	2010	2009	10/09 (%)	2010	2009	10/09 (%)	
Ous (kg)	8,2	8,6	-4,7	8,0	8,4	-4,8	97,6
Ous (unitats)	131,2	135,7	-3,3	128,4	133,9	-4,1	97,9
<b>Total Carns</b>	<b>52,9</b>	<b>49,8</b>	<b>6,2</b>	<b>55,8</b>	<b>54,4</b>	<b>2,6</b>	<b>105,5</b>
Carn de boví	6,7	6,6	1,5	6,8	7,2	-5,6	101,5
Carn de pollastre	14,6	12,7	15,0	15,1	13,6	11,0	103,4
Carn de conill	1,3	1,3	0,0	2,1	2,1	0,0	161,5
Carn d'oví i cabrum	2,2	2,2	0,0	2,6	2,7	-3,7	118,2
Carn de porc	11,2	11,3	-0,9	11,8	12,0	-1,7	105,4
Carns transformades	12,2	11,9	2,5	12,2	12,4	-1,6	100,0
Salaons	3,4	3,4	0,0	3,5	3,6	-2,8	102,9
Cuits	4,4	4,3	2,3	4,6	4,7	-2,1	104,5
Curats	2,7	2,7	0,0	2,7	2,7	0,0	100,0
Altres	1,7	1,5	13,3	1,5	1,4	7,1	88,2
Despulses càrnies	0,8	0,9	-11,1	1,1	1,4	-21,4	137,5
Altres carns fresques	2,3	2,0	15,0	2,8	2,7	3,7	121,7
Carn congelada	1,5	0,9	66,7	1,1	0,4	175,0	73,3

Font: MAGRAMA

**Quadre 1.5** Evolució del comerç exterior i intracomunitari de la indústria càrnia (milers €)

Indústria càrnia	2010	10/09 (%)
<b>Exportacions-expedicions</b>		
Unió Europea	1.630.845	4,5
Resta de països	310.784	29,2
<b>Total</b>	1.941.629	7,8
<b>Importacions-introduccions</b>		
Unió Europea	412.304	12,3
Resta de països	28.965	-6,9
<b>Total</b>	441.269	10,8
<b>Balança comercial</b>		
Unió Europea	1.218.541	2,1
Resta de països	281.819	34,6
<b>Total</b>	1.500.360	6,9
<b>Taxa cobertura (%)</b>		
Unió Europea	395,5	-7,0
Resta de països	1.073,0	38,8
<b>Total</b>	440,0	-2,7

Font: IDESCAT

**Gràfic 1.2** Evolució de la taxa de cobertura (%)

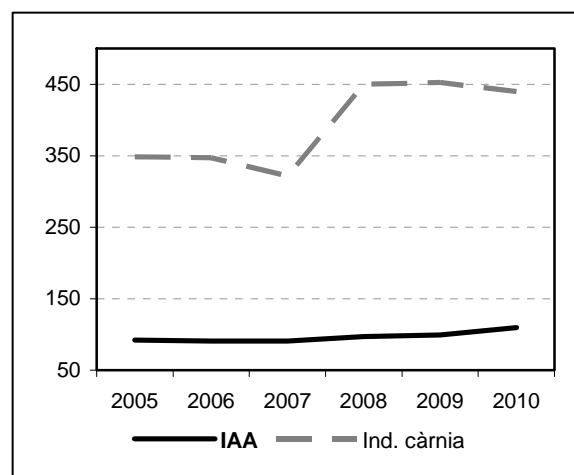

Font: DAAM i IDESCAT

## 2. ELABORACIÓ I CONSERVACIÓ DE PEIX

**Gràfic 2.1** Participació de la indústria del peix en la IAA a Catalunya, 2010

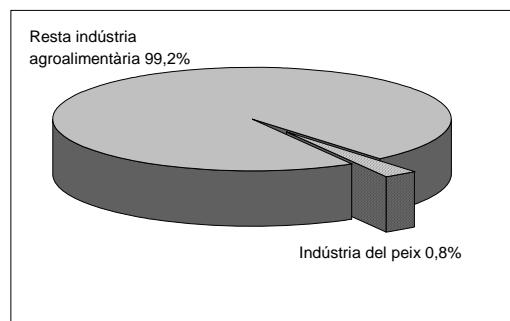

Font: IDESCAT

**Quadre 2.1** Evolució de les magnituds de la indústria càrnia a Catalunya (milers €)

Principals magnituds	2010	2009	10/09 (%)
Ingressos d'explotació	167.796	165.687	1,3
Vendes netes de productes	143.692	144.643	-0,7
Persones ocupades	889	825	7,8
Nombre d'establiments	46	54	-
Compres netes de primeres matèries	102.308	94.867	7,8
Despeses de personal	21.194	19.124	10,8
Valor afegit brut (preus bàsics)	37.040	28.835	28,5

Font: IDESCAT

**Quadre 2.2** Evolució de la dimensió de la indústria del peix per CA

Comunitats Autònomes	Vendes 2010 (milers €)	Vendes 2010 (%/Total)	Vendes 2010/09 (%)	Ocupats 2010 (unitats)	Ocupats 2010 (%/Total)	Ocupats 2010/09 (%)
Andalusia	340.433	9,0	0,2	2.077	11,2	-3,1
Aragó	47.073	1,2	26,4	157	0,8	12,9
Astúries	20.277	0,5	-49,8	136	0,7	-40,9
Balears	-	-	-	-	-	-
Canàries	3.564	0,1	-74,1	207	1,1	102,9
Cantàbria	177.953	4,7	27,6	1.677	9,0	3,1
Castella-Lleó	228.631	6,0	18,6	543	2,9	-3,9
Castella-la Manxa	27.565	0,7	0,0	227	1,2	0,0
<b>Catalunya</b>	<b>143.692</b>	<b>3,8</b>	<b>-0,7</b>	<b>889</b>	<b>4,8</b>	<b>7,8</b>
Extremadura	6.155	0,2	-33,7	121	0,7	-23,4
Galícia	2.022.040	53,5	3,7	8.800	47,3	-6,2
Madrid	80.046	2,1	-6,8	437	2,4	-22,1
Múrcia	72.891	1,9	3,0	310	1,7	-9,6
Navarra	13.129	0,3	-63,9	65	0,3	-54,9
País Basc	379.068	10,0	-2,9	1.668	9,0	-2,5
La Rioja	10.269	0,3	38,3	84	0,5	-1,2
País Valencià	209.094	5,5	52,5	1.188	6,4	8,9
<b>Total</b>	<b>3.781.880</b>	<b>100,0</b>	<b>4,4</b>	<b>18.586</b>	<b>100,0</b>	<b>-3,9</b>

Font: INE i MAGRAMA

**Quadre 2.3** Evolució de les produccions de productes del peix a Catalunya (tones)

Producte	2010	2009	10/09 (%)
Peix fresc i refrigerat	689	631	9,2
Peix congelat (peix, filets i altres preparats)	5.982	*	*
Peix dessecat o en salaó (bacallà i anxova)	1.111	1.303	-14,6
Crustacis i mol·luscs	11.313	9.563	18,3
Altres productes de peix	2.684 (*)	4.848	*

(\*) Subjecte a dades amb secret estadístic

Font: IDESCAT

**Quadre 2.4** Evolució del consum per càpita peix a les llars (kg)

Grups alimentaris	Espanya Llars			Catalunya Llars			Cat/Esp (%)
	2010	2009	10/09 (%)	2010	2009	10/09 (%)	
<b>Total productes peix</b>	<b>27,3</b>	<b>27,6</b>	-1,1	<b>27,6</b>	<b>27,7</b>	-0,4	101,1
Peix fresc	12,1	12,2	-0,8	11,6	11,7	-0,9	95,9
Lluç i llucet	4,0	3,0	33,3	4,1	3,3	24,2	102,5
Sardines i seitó	1,7	1,8	-5,6	1,6	1,5	6,7	94,1
Tonyina i bonítol	0,6	0,5	20,0	0,5	0,4	25,0	83,3
Altres	5,8	6,9	-15,9	5,4	6,5	-16,9	93,1
Peix congelat	3,3	3,1	6,5	3,1	2,6	19,2	93,9
Lluç i llucet	1,0	1,0	0,0	1,0	0,9	11,1	100,0
Altres	2,3	2,1	9,5	2,1	1,7	23,5	91,3
Conserves de peix	4,1	4,0	2,5	4,2	4,2	0,0	102,4
Sardines i seitó	0,3	0,3	0,0	0,3	0,3	0,0	100,0
Tonyina i bonítol	2,2	2,1	4,8	2,1	2,2	-4,5	95,5
Altres	1,6	1,6	0,0	1,8	1,7	5,9	112,5
Mariscs, mol·luscs i crustacis	7,8	8,3	-6,0	8,8	9,2	-4,3	112,8

Font: MAGRAMA

**Quadre 2.5** Evolució del comerç exterior i intracomunitari de la indústria del peix (milers €)

Indústria del peix	2010	10/09 (%)
<b>Exportacions-expedicions</b>		
Unió Europea (*)	98.938	30,6
Resta de països	9.162	3,4
<b>Total</b>	108.100	27,8
<b>Importacions-introduccions</b>		
Unió Europea	166.175	56,7
Resta de països	251.488	3,1
<b>Total</b>	417.663	19,3
<b>Balança comercial (**)</b>		
Unió Europea	-67.236	-121,6
Resta de països	-242.327	-3,1
<b>Total</b>	-309.563	-16,6
<b>Taxa cobertura (%)</b>		
Unió Europea	59,5	-16,7
Resta de països	3,6	0,0
<b>Total</b>	25,9	7,0

Font: IDESCAT

**Gràfic 2.2** Evolució de la taxa de cobertura (%)

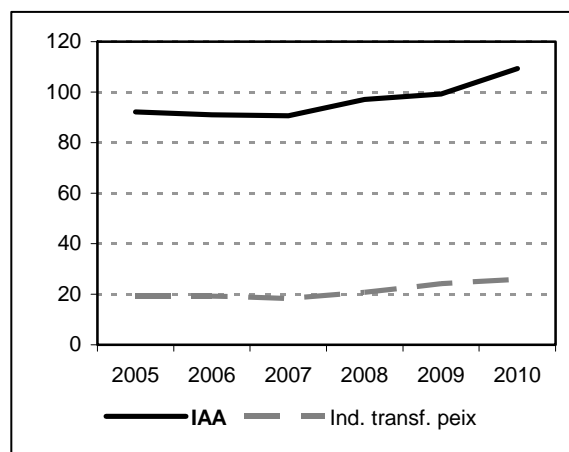

Font: DAAM i IDESCAT

### 3. PREPARACIÓ I CONSERVACIÓ DE FRUITES I HORTALISSES

**Gràfic 3.1** Participació de la ind. hortof. en la IAA a Catalunya, 2010

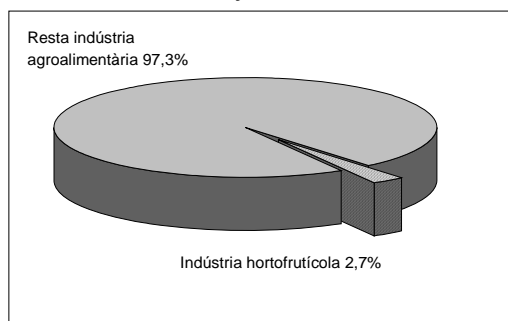

Font: IDESCAT

**Quadre 3.1** Evolució de les magnituds de la indústria hortofructícola a Catalunya (milers €)

Principals magnituds	2010	2009	10/09 (%)
Ingressos d'explotació	677.396	664.591	1,9
Vendes netes de productes	511.608	489.647	4,5
Persones ocupades	2.626	2.650	-0,9
Nombre d'establiments	85	65	30,8
Compres netes de primeres matèries	327.574	304.872	7,4
Despeses de personal	81.046	82.812	-2,1
Valor afegit brut (preus bàsics)	132.764	129.123	2,8

Font: IDESCAT

**Quadre 3.2** Evolució de la dimensió de la indústria hortofructícola per CA

Comunitats Autònomes	Vendes 2010 (milers €)	Vendes 2010 (%/Total)	Vendes 2010/09 (%)	Ocupats 2010 (unitats)	Ocupats 2010 (%/Total)	Ocupats 2010/09 (%)
Andalusia	1.057.300	15,7	10,4	5.301,0	16,6	1,1
Aragó	70.772	1,1	-10,8	559,0	1,8	-19,3
Astúries	5.152	0,1	675,9	27,0	0,1	237,5
Balears	3.604	0,1	-1,5	32,0	0,1	-8,6
Canàries	28.174	0,4	-16,7	268,0	0,8	3,1
Cantàbria	1.635	0,0	-20,0	21,0	0,1	0,0
Castella-Lleó	245.260	3,6	-3,0	2.107,0	6,6	-4,1
Castella-la Manxa	272.252	4,0	43,9	901,0	2,8	0,0
<b>Catalunya</b>	<b>511.608</b>	<b>7,6</b>	<b>4,5</b>	<b>2.626,0</b>	<b>8,2</b>	<b>-0,9</b>
Extremadura	349.475	5,2	-14,8	1.858,0	5,8	-11,0
Galícia	16.187	0,2	2,4	129,0	0,4	-4,4
Madrid	101.385	1,5	-6,5	581,0	1,8	5,8
Múrcia	1.699.466	25,2	4,4	7.734,0	24,3	16,6
Navarra	788.700	11,7	1,3	3.733,0	11,7	-1,4
País Basc	20.990	0,3	10,6	204,0	0,6	-2,9
La Rioja	332.973	4,9	36,8	1.240,0	3,9	20,7
País Valencià	1.232.819	18,3	30,7	4.561,0	14,3	0,0
<b>Total</b>	<b>6.737.752</b>	<b>100,0</b>	<b>9,5</b>	<b>31.882,0</b>	<b>100,0</b>	<b>2,8</b>

Font: INE i MAGRAMA

**Quadre 3.3** Evolució de les produccions de transformats hortofruct. a Catalunya (tones-milers litres)

Producte	2010	2009	10/09 (%)
Sucs fruita/hortalisses	72.580 (*)	126.404	(*)
Melmelades (excepte cítrics)	9.755	9.994	-2,4
Fruita seca	60.324	62.026	-2,7
Altres preparacions i conserves de fruita	77.225	85.538	-9,7
Altres (subproductes i conserves)	59.377	58.434	1,6

\* Sota secret estadístic

Font: IDESCAT

**Quadre 3.4** Evolució del consum per càpita de transformats hortofructícoles a les llars (kg/litres)

Grups alimentaris	Espanya Llars			Catalunya Llars			Cat/Esp (%)
	2010	2009	10/09 (%)	2010	2009	10/09 (%)	
<b>Total productes</b>	<b>38,8</b>	<b>36,4</b>	<b>6,6</b>	<b>41,8</b>	<b>40,1</b>	<b>4,2</b>	<b>107,7</b>
Patates congelades	1,0	0,8	25,0	1,1	1,0	10,0	110,0
Patates processades	1,3	1,2	8,3	1,5	1,6	-6,3	115,4
Tomàquet transformat	5,1	4,8	6,3	4,6	4,5	2,2	90,2
Tomàquet fregit	3,4	3,1	9,7	2,7	2,6	3,8	79,4
Tomàquet natural	1,7	1,7	0,0	1,9	2,0	-5,0	111,8
Fruita/horta/llegums conserva	10,4	9,9	5,1	9,2	9,0	2,2	88,5
Fruita/horta/llegums congelats	3,4	3,2	6,3	5,0	5,1	-2,0	147,1
Olives	2,3	2,3	0,0	3,3	3,5	-5,7	143,5
Fruita seca	2,8	2,7	3,7	3,3	3,2	3,1	117,9
Ametlles	0,3	0,3	0,0	0,2	0,3	-33,3	66,7
Cacauets	0,3	0,3	0,0	0,3	0,3	0,0	100,0
Nous	0,6	0,6	0,0	0,7	0,7	0,0	116,7
Altres	1,6	1,5	6,7	2,1	2,0	5,0	131,3
Sucs de fruita i hortalisses	12,5	11,5	6,6	13,8	12,2	4,2	110,4
Taronja	1,5	1,3	25,0	2,0	1,7	10,0	133,3
Préssec	1,6	1,5	8,3	1,8	1,7	-6,3	107,7
Pinya	1,1	1,1	6,3	1,1	1,1	2,2	110,0
Sucs enriquits	3,5	3,2	9,7	3,8	3,5	3,8	115,4
Altres	4,8	4,4	0,0	5,1	4,2	-5,0	90,2

Font: MAGRAMA

**Quadre 3.5** Evolució del comerç exterior i intracomunitari ind. hortofructícola (milers €)

Indústria hortofructícola	2010	10/09 (%)
<b>Exportacions-expedicions</b>		
Unió Europea	152.102	16,2
Resta de països	34.354	29,1
<b>Total</b>	<b>186.456</b>	<b>18,4</b>
<b>Importacions-introduccions</b>		
Unió Europea	151.845	-2,1
Resta de països	46.420	2,0
<b>Total</b>	<b>198.266</b>	<b>-1,2</b>
<b>Balança comercial</b>		
Unió Europea	257	101,1
Resta de països	-12.067	36,2
<b>Total</b>	<b>-11.810</b>	<b>72,6</b>
<b>Taxa cobertura (%)</b>		
Unió Europea	100,2	18,6
Resta de països	74,0	26,6
<b>Total</b>	<b>94,0</b>	<b>19,7</b>

Font: IDESCAT

**Gràfic 3.2** Evolució de la taxa de cobertura (%)

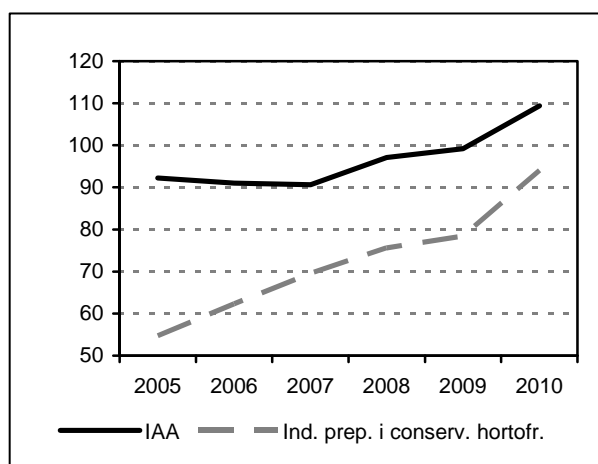

Font: DAAM i IDESCAT



#### 4. FABRICACIÓ DE GREIXOS I OLIS

**Gràfic 4.1** Participació de la ind. d'olis i greixos en la IAA de Catalunya, 2010

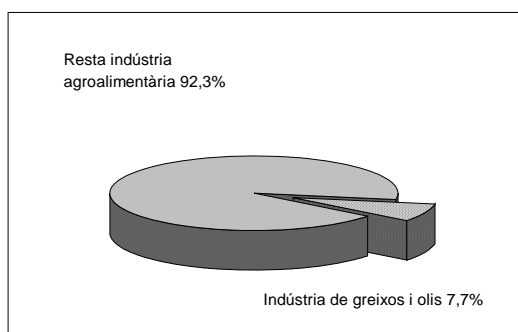

Font: IDESCAT

**Quadre 4.1** Evolució de les magnituds de la indústria de greixos i olis a Catalunya (milers €)

Principals magnituds	2010	2009	10/09 (%)
Ingressos d'explotació	2.179.434	2.066.860	5,4
Vendes netes de productes	1.444.115	1.383.597	4,4
Persones ocupades	1.514	1.503	0,7
Nombre d'establiments	116	143	-18,9
Compres netes de primeres matèries	1.186.248	1.168.848	1,5
Despeses de personal	62.867	66.861	-6,0
Valor afegit brut (preus bàsics)	181.336	97.563	85,9

Font: IDESCAT

**Quadre 4.2** Evolució de la dimensió de la indústria d'olis i greixos per CA

Comunitats Autònomes	Vendes 2010 (milers €)	Vendes 2010 (%/Total)	Vendes 2010/09 (%)	Ocupats 2010 (unitats)	Ocupats 2010 (%/Total)	Ocupats 2010/09 (%)
Andalusia	4.333.406	63,9	1,0	7.444	65,1	3,4
Aragó	27.383	0,4	-42,0	159,0	1,4	-20,5
Astúries	*	*	*	*	*	*
Balears	1.440,0	0,0	12,6	14,0	0,1	27,3
Canàries	11.232,0	0,2	*	36,0	0,3	*
Cantàbria	*	*	*	*	0,0	*
Castella-Lleó	32.657,0	0,5	*	151,0	1,3	*
Castella-la Manxa	271.252,0	4,0	0,0	717,0	6,3	0,0
<b>Catalunya</b>	<b>1.444.115,0</b>	<b>21,3</b>	<b>4,4</b>	<b>1.514,0</b>	<b>13,2</b>	<b>0,7</b>
Extremadura	168.555,0	2,5	116,3	529,0	4,6	30,0
Galícia	*	*	*	*	*	*
Madrid	36.046,0	0,5	18,1	159,0	1,4	-35,1
Múrcia	323.834,0	4,8	26,8	225,0	2,0	38,9
Navarra	25.137,0	0,4	37,3	140,0	1,2	17,6
País Basc	*	*	*	*	*	*
La Rioja	*	*	*	*	*	*
País Valencià	103.816,0	1,5	27,7	350,0	3,1	-3,6
<b>Total</b>	<b>6.778.873,0</b>	<b>100,0</b>	<b>-2,3</b>	<b>11.438,0</b>	<b>100,0</b>	<b>-2,7</b>

(\*) Dades sota secret estadístic

Font: INE i MAGRAMA

**Quadre 4.3** Evolució de les produccions de greixos i olis a Catalunya (tones)

Producte	Campanya 2010/2009	Campanya 2009/2008	10/09 (%)
Oli d'oliva verge (excepte corrent i mesclades)	78.819	89.359	-11,8
Oli refinat de soia	39.910	48.320	-17,4
Oli refinat d'oliva	58.753	51.994	13,0
Oli refinat de gira-sol	138.146	128.912	7,2

Font: IDESCAT i DAAM

**Quadre 4.4** Evolució del consum per càpita de greixos i olis a les llars (litres)

Grups alimentaris	Espanya Llars			Catalunya Llars			Cat/Esp (%)
	2010	2009	10/09 (%)	2010	2009	10/09 (%)	
<b>Total olis</b>	<b>13,5</b>	<b>14,0</b>	-3,6	<b>13,1</b>	<b>12,8</b>	2,3	97,0
Oli d'oliva	9,7	9,8	-1,0	10,1	9,6	5,2	104,1
Oli oliva verge	3,6	3,4	5,9	3,3	2,8	17,9	91,7
Oli de gira-sol	3,5	3,7	-5,4	2,8	3,0	-6,7	80,0
Altres olis	0,3	0,4	-25,0	0,2	0,3	-33,3	66,7
Oli de llavors	0,2	0,3	-33,3	0,1	0,2	-50,0	50,0
Oli de sansa	0,1	0,1	0,0	0,1	0,1	0,0	100,0
Margarina	0,8	0,8	0,0	0,7	0,7	0,0	87,5

Font: MAGRAMA

**Quadre 4.5** Evolució del comerç exterior i intracomunitari de la indústria d'olis i greixos (milers €)

Indústria de greixos i olis	2010	10/09 (%)
<b>Exportacions-expedicions</b>		
Unió Europea	493.356	12,2
Resta de països	232.495	13,3
<b>Total</b>	725.851	12,5
<b>Importacions-introduccions</b>		
Unió Europea	162.698	8,3
Resta de països	552.880	-21,8
<b>Total</b>	715.578	-16,5
<b>Balança comercial</b>		
Unió Europea	330.658	14,2
Resta de països	-320.385	36,2
<b>Total</b>	10.273	104,8
<b>Taxa cobertura (%)</b>		
Unió Europea	303,2	3,6
Resta de països	42,1	45,0
<b>Total</b>	101,4	34,9

Font: IDESCAT

**Gràfic 4.2** Evolució de la taxa de cobertura (%)

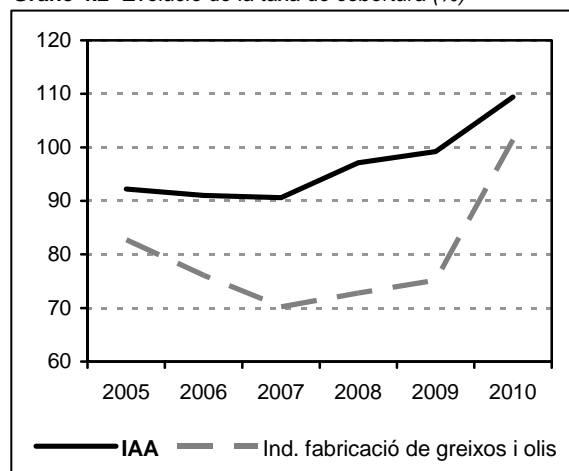

Font: DAAM i IDESCAT

## 5. INDÚSTRIES LÀCTIES

**Gràfic 5.1** Participació de la ind. làctica en la IAA de Catalunya, 2010

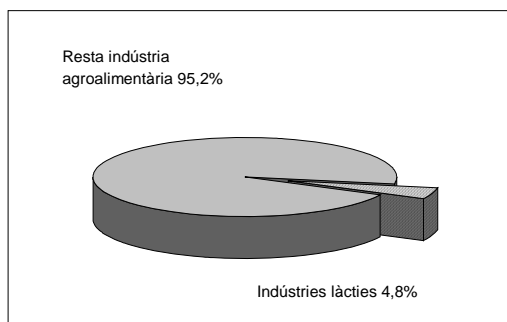

Font: IDESCAT

**Quadre 5.1** Evolució de les magnituds de la indústria làctica a Catalunya (milers €)

Principals magnituds	2010	2009	10/09 (%)
Ingressos d'explotació	992.054	1.035.689	-4,2
Vendes netes de productes	909.952	965.676	-5,8
Persones ocupades	3.324	3.474	-4,3
Nombre d'establiments	87	102	-14,7
Compres netes de primeres matèries	422.365	444.462	-5,0
Despeses de personal	133.914	138.533	-3,3
Valor afegit brut (preus bàsics)	248.987	264.661	-5,9

Font: IDESCAT

**Quadre 5.2** Evolució de la dimensió de la indústria làctica per CA

Comunitats Autònomes	Vendes 2010 (milers €)	Vendes 2010 (%/Total)	Vendes 2010/09 (%)	Ocupats 2010 (unitats)	Ocupats 2010 (%/Total)	Ocupats 2010/09 (%)
Andalusia	694.884	8,4	-14,2	2.385	9,1	-4,2
Aragó	69.652	0,8	-2,9	361	1,4	2,0
Astúries	1.061.644	12,8	3,8	2.552	9,7	-1,8
Balears	111.209	1,3	35,3	468	1,8	-20,9
Canàries	223.759	2,7	-13,1	1.755	6,7	1,3
Cantàbria	216.582	2,6	-15,4	652	2,5	-7,9
Castella-Lleó	1.118.566	13,5	-5,4	3.503	13,4	3,1
Castella-la Manxa	934.182	11,3	0,0	2.401	9,2	0,0
<b>Catalunya</b>	<b>909.952</b>	<b>11,0</b>	<b>-5,8</b>	<b>3.324</b>	<b>12,7</b>	<b>-4,3</b>
Extremadura	44.762	0,5	32,1	289	1,1	-13,7
Galícia	983.891	11,9	-10,4	1.899	7,2	-10,7
Madrid	513.473	6,2	-2,0	1.836	7,0	12,0
Múrcia	46.318	0,6	16,4	344	1,3	8,9
Navarra	122.151	1,5	6,0	418	1,6	-7,3
País Basc	693.813	8,4	34,8	2.023	7,7	10,2
La Rioja	12.230	0,1	4,9	80	0,3	2,6
País Valencià	522.452	6,3	-9,6	1.931	7,4	0,3
<b>Total</b>	<b>8.279.520</b>	<b>100,0</b>	<b>-2,6</b>	<b>26.221</b>	<b>100,0</b>	<b>-0,9</b>

Font: INE i MAGRAMA

**Quadre 5.3** Evolució del consum per càpita de llet i productes lactis a les llars (l-kg)

Grups alimentaris	Espanya Llars			Catalunya Llars			Cat/Esp (%)
	2010	2009	10/09 (%)	2010	2009	10/09 (%)	
<b>Consum total llet</b>	<b>106,4</b>	<b>104,5</b>	<b>-0,6</b>	<b>98,7</b>	<b>98,4</b>	<b>0,3</b>	<b>92,8</b>
Llet líquida	76,8	77,3	-0,4	68,1	69,8	-2,4	88,7
Envasada	75,9	76,2	-18,2	67,7	69,3	-2,3	89,2
Crua	0,9	1,1	16,7	0,4	0,6	-33,3	44,4
Altres llets	0,7	0,6	6,5	0,6	0,5	20,0	85,7
logurts	9,8	9,2	0,0	10,0	9,6	4,2	102,0
Natural	2,1	2,1	4,3	2,7	3,0	-10,0	128,6
Sabors	2,4	2,3	7,7	1,5	1,5	0,0	62,5
Desnatats	2,8	2,6	13,6	3,0	2,8	7,1	107,1
Altres	2,5	2,2	16,4	2,8	2,3	21,7	112,0
Formatges	7,8	6,7	9,1	8,4	7,5	12,0	107,7
Frescos	2,4	2,2	11,1	2,3	2,1	9,5	95,8
Curats i semicurats	2,0	1,8	25,9	2,0	2,1	-4,8	100,0
Altres	3,4	2,7	9,1	4,1	3,3	24,2	120,6
Altres derivats lactis	3,6	3,3	0,0	3,6	3,1	16,1	100,0
Batuts iogurt	0,9	0,9	13,6	0,8	0,8	0,0	88,9
Batuts llet	2,5	2,2	0,0	2,4	2,0	20,0	96,0
Mantega	0,2	0,2	2,7	0,4	0,3	33,3	200,0
Altres productes lactis	7,7	7,5	-0,6	8,0	7,9	1,3	103,9

Font: MAGRAMA

**Quadre 5.4** Evolució del comerç exterior i intracomunitari indústria làctia (milers €)

Indústria làctia	2010	10/09 (%)
<b>Exportacions-expedicions</b>		
Unió Europea (*)	129.969	4,9
Resta de països	11.405	-5,9
<b>Total</b>	<b>141.374</b>	<b>3,9</b>
<b>Importacions-introduccions</b>		
Unió Europea	589.887	1,4
Resta de països	9.464	14,5
<b>Total</b>	<b>599.351</b>	<b>1,6</b>
<b>Balança comercial (**)</b>		
Unió Europea	-459.918	-0,5
Resta de països	1.941	-49,7
<b>Total</b>	<b>-457.977</b>	<b>-0,9</b>
<b>Taxa cobertura (%)</b>		
Unió Europea	22,0	3,4
Resta de països	120,5	-17,9
<b>Total</b>	<b>23,6</b>	<b>2,1</b>

Font: IDESCAT

**Gràfic 5.2** Evolució de la taxa de cobertura (%)

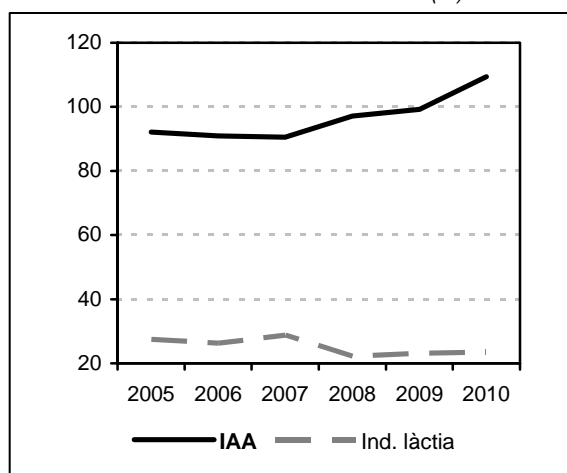

Font: DAAM i IDESCAT

## 6. FABRICACIÓ DE PRODUCTES DE FLECA I PASTES ALIMENTÀRIES

**Gràfic 6.1** Participació de la indústria de fleca i pastes en la IAA a Catalunya, 2010

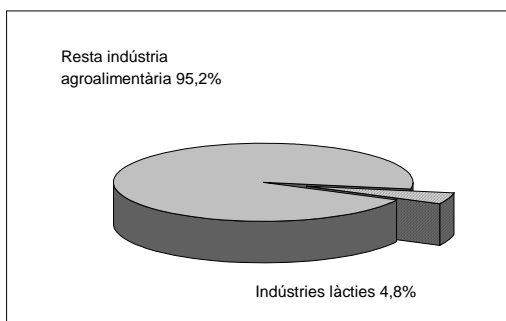

Font: IDESCAT

**Quadre 6.1** Evolució de les magnituds de la indústria de fleca i pastes a Catalunya (milers €)

Principals magnituds	2010	2009	10/09 (%)
Ingressos d'explotació	1.492.265	1.595.954	-6,5
Vendes netes de productes	1.354.368	1.434.964	-5,6
Persones ocupades	13.398	14.318	-6,4
Nombre d'establiments	713	749	-4,8
Compres netes de primeres matèries	418.288	506.847	-17,5
Despeses de personal	348.665	383.568	-9,1
Valor afegit brut (preus bàsics)	530.233	531.478	-0,2

Font: IDESCAT

**Quadre 6.2** Evolució de la dimensió de la indústria de fleca i pastes alimentàries per CA

Comunitats Autònomes	Vendes 2010 (milers €)	Vendes 2010 (%/Total)	Vendes 2010/09 (%)	Ocupats 2010 (unitats)	Ocupats 2010 (%/Total)	Ocupats 2010/09 (%)
Andalusia	792.882	11,6	15,0	13.173	16,3	12,0
Aragó	216.174	3,2	12,1	2.372	2,9	22,5
Astúries	94.059	1,4	-5,9	1.960	2,4	-11,4
Balears	109.830	1,6	8,2	1.681	2,1	6,5
Canàries	191.697	2,8	-13,7	3.572	4,4	-7,0
Cantàbria	151.956	2,2	31,0	1.392	1,7	0,9
Castella-Lleó	928.618	13,6	29,1	7.396	9,2	-1,0
Castella-la Manxa	262.641	3,8	0,0	2.705	3,4	0,0
<b>Catalunya</b>	<b>1.354.368</b>	<b>19,8</b>	<b>-5,6</b>	<b>13.398</b>	<b>16,6</b>	<b>-6,4</b>
Extremadura	68.449	1,0	23,1	1.741	2,2	23,1
Galícia	279.363	4,1	2,4	5.983	7,4	-0,8
Madrid	671.948	9,8	-5,6	7.355	9,1	-12,6
Múrcia	121.007	1,8	-8,4	2.216	2,7	6,1
Navarra	199.603	2,9	3,2	2.076	2,6	7,9
País Basc	516.984	7,6	106,1	4.966	6,2	18,9
La Rioja	41.763	0,6	-23,8	583	0,7	-10,4
País Valencià	824.015	12,1	10,0	8.086	10,0	-6,0
<b>Total</b>	<b>6.825.357</b>	<b>100,0</b>	<b>9,0</b>	<b>80.655</b>	<b>100,0</b>	<b>0,2</b>

Font: INE i MAGRAMA

**Quadre 6.3** Evolució de les produccions de fleca i pastes alimentàries a Catalunya (tones)

Producte	2010	2009	10/09 (%)
Pa fresc	243.084	279.259	-13,0
Brioixeria i productes de pastisseria frescos	110.785	118.622	-6,6
Pa cruixent i crocants i torrats	2.876	2.758	4,3
Galetes amb cacau	18.749	17.170	9,2
Galetes sense cacau	5.228	3.852	35,7
Altres productes de fleca i pastisseria	*	111.353	*
Pastes alimentoses sense coure ni farcir	62.579	61.530	1,7

(\*) Subjecte a dades amb secret estadístic

Font: IDESCAT

**Quadre 6.4** Evolució del consum per càpita de productes de fleca i pastes (kg)

Grups alimentaris	Espanya Llars			Catalunya Llars			Cat/Esp (%)
	2010	2009	10/09 (%)	2010	2009	10/09 (%)	
<b>Total pa</b>	<b>36,3</b>	<b>37,4</b>	-2,9	<b>33,1</b>	<b>32,9</b>	100,6	91,2
Pa fresc o congelat	30,8	32,4	-4,9	27,6	27,8	99,3	89,6
Pa industrial	5,5	5,0	10,0	5,5	5,1	107,8	100,0
<b>Galetes i pastisseria</b>	<b>13,1</b>	<b>12,7</b>	3,1	13,1	<b>12,6</b>	104,0	100,0
<b>Total pastes</b>	<b>3,9</b>	<b>3,7</b>	5,4	5,3	<b>5,3</b>	100,0	135,9
Pastes alimentàries	3,8	3,6	5,6	5,2	5,3	98,1	136,8
Pastes per farcir	0,1	0,1	0,0	0,1	0,1	100,0	100,0

Font: MAGRAMA

**Quadre 6.5** Evolució del comerç exterior i intracomunitari de la ind. de fleca i pastes (milers €)

Indústria de fleca i pastes	2010	10/09 (%)
<b>Exportacions-expedicions</b>		
Unió Europea (*)	82.943	2,4
Resta de països	31.696	22,7
<b>Total</b>	<b>114.638</b>	<b>7,3</b>
<b>Importacions-introduccions</b>		
Unió Europea	242.382	-0,9
Resta de països	4.058	38,3
<b>Total</b>	<b>246.440</b>	<b>-0,5</b>
<b>Balança comercial (**)</b>		
Unió Europea	-159.439	2,6
Resta de països	27.638	20,8
<b>Total</b>	<b>-131.802</b>	<b>6,4</b>
<b>Taxa cobertura (%)</b>		
Unió Europea	34,2	3,4
Resta de països	781,0	-11,2
<b>Total</b>	<b>46,5</b>	<b>7,9</b>

Font: IDESCAT

**Gràfic 6.2** Evolució de la taxa de cobertura (%)

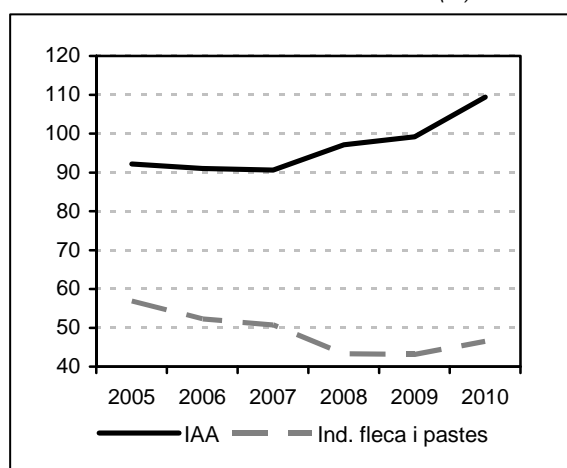

Font: DAAM i IDESCAT

## 7. FABRICACIÓ DE PRODUCTES PER A L'ALIMENTACIÓ ANIMAL

**Gràfic 7.1** Participació ind. alimentació animal en la IAA a Catalunya, 2010

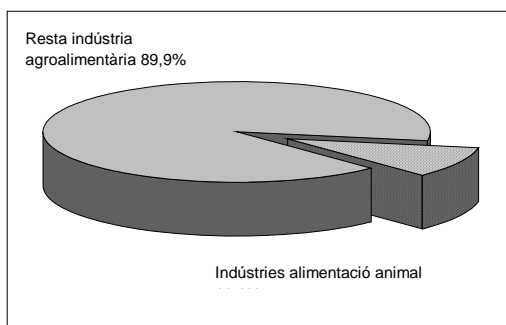

Font: IDESCAT

**Quadre 7.1** Evolució de les magnituds de la indústria d'alimentació animal a Catalunya (milers €)

Principals magnituds	2010	2009	10/09 (%)
Ingressos d'explotació	2.094.128	2.222.390	-5,8
Vendes netes de productes	1.908.184	1.952.546	-2,3
Persones ocupades	2.551	2.859	-10,8
Nombre d'establiments	136	157	-13,4
Compres netes de primeres matèries	1.410.485	1.377.267	2,4
Despeses de personal	106.185	111.233	-4,5
Valor afegit brut (preus bàsics)	235.461	238.346	-1,2

Font: IDESCAT

**Quadre 7.2** Evolució de la dimensió de la indústria d'alimentació animal per CA

Comunitats Autònomes	Vendes 2010 (milers €)	Vendes 2010 (%/Total)	Vendes 2010/08 (%)	Ocupats 2010 (unitats)	Ocupats 2010 (%/Total)	Ocupats 2010/09 (%)
Andalusia	598.695	8,1	-1,7	1.118	8,7	-1,1
Aragó	1.002.909	13,6	49,6	1.416	11,0	7,9
Astúries	99.907	1,4	7,1	346	2,7	-1,7
Balears	24.404	0,3	-25,2	94	0,7	9,3
Canàries	56.102	0,8	-25,7	214	1,7	3,9
Cantàbria	*	*	*	*	*	*
Castella-Lleó	1.017.724	13,8	-3,1	2.163	16,8	-4,2
Castella-la Manxa	397.436	5,4	0,0	786	6,1	0,0
<b>Catalunya</b>	<b>1.908.184</b>	<b>25,8</b>	<b>-2,3</b>	<b>2.551</b>	<b>19,9</b>	<b>-10,8</b>
Extremadura	215.207	2,9	-9,3	446	3,5	-18,9
Galícia	820.648	11,1	-4,0	1.378	10,7	6,4
Madrid	258.284	3,5	14,9	625	4,9	-1,6
Múrcia	336.206	4,5	3,7	558	4,3	8,1
Navarra	153.358	2,1	-11,9	251	2,0	-8,1
País Basc	81.469	1,1	-14,0	267	2,1	7,7
La Rioja	*	*	*	*	*	*
País Valencià	429.342	5,8	*	627	4,9	*
<b>Total</b>	<b>7.399.875</b>	<b>100,0</b>	<b>3,7</b>	<b>12.840</b>	<b>100,0</b>	<b>-2,4</b>

(\*) Dades sota secret estadístic

Font: INE i MAGRAMA

**Quadre 7.3** Evolució del destí de la producció estimada de pinsos (tones)

Subsector	2010	(%) Total	10/09 (%)
Porcí	4.103.331	56,6	-6,7
Aviram	1.830.746	25,2	4,5
Boví	867.733	12,0	5,7
Conills	102.844	1,4	-0,3
Oví	62.756	0,9	-2,2
Èquí	18.867	0,3	42,9
Altres	268.434	3,7	14,4
<b>Total</b>	<b>7.254.711</b>	<b>100,0</b>	<b>-1,8</b>

Font: DAAM

**Quadre 7.4** Evolució de les principals matèries primeres utilitzades (tones)

Matèria primera utilitzada	2010	(%) Total	10/09 (%)
Cereals	4.795.770	67,2	-0,5
Subproductes agrícoles	1.277.869	17,9	-29,1
Oleaginoses	254.153	3,6	91,2
Substitutius del cereal	103.391	1,4	-16,6
Matèries d'origen animal	254.962	3,6	2,7
Lleguminoses en gra	71.110	1,0	48,2
Farratges	69.230	1,0	0,0
Premescles i altres productes	115.697	1,6	-3,2
Minerals	189.484	2,7	-4,3
<b>Total</b>	<b>7.131.666</b>	<b>100,0</b>	<b>-5,7</b>

Font: DAAM

**Quadre 7.5** Evolució del comerç exterior i intracomunitari de la indústria d'alimentació animal (milers €)

Indústria d'alimentació animal	2010	10/09 (%)
<b>Exportacions-expedicions</b>		
Unió Europea (*)	114.517	-0,3
Resta de països	56.284	67,4
<b>Total</b>	<b>170.800</b>	<b>15,0</b>
<b>Importacions-introduccions</b>		
Unió Europea	106.002	10,4
Resta de països	23.252	57,9
<b>Total</b>	<b>129.254</b>	<b>16,7</b>
<b>Balança comercial</b>		
Unió Europea	8.515	-54,9
Resta de països	33.032	74,8
<b>Total</b>	<b>41.547</b>	<b>9,9</b>
<b>Taxa cobertura (%)</b>		
Unió Europea	108,0	-9,7
Resta de països	242,1	6,0
<b>Total</b>	<b>132,1</b>	<b>-1,5</b>

Font: IDESCAT

**Gràfic 7.2** Evolució de la taxa de cobertura (%)

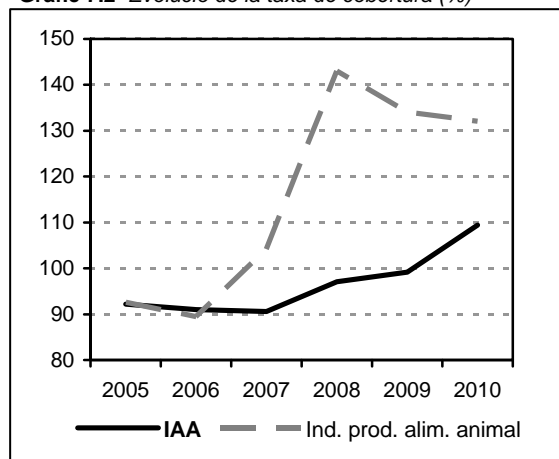

Font: DAAM i IDESCAT



## 8. FABRICACIÓ D'ALTRES PRODUCTES ALIMENTARIS

La indústria d'altres productes alimentaris, que inclou els capítols 106 i 108 de la CCAE-2009, conté subsectors tan heterogenis com:

- Productes de molinaria (10.61)
- Midons i productes amilacis (10.62)
- Sucre (10.81)
- Cacao, xocolata i productes de confiteria (10.82)
- Cafè, te i infusions (10.83)
- Espècies, salses i condiments (10.84)
- Menjars i plats preparats (10.85)
- Preparats per a l'alimentació infantil i dietètics (10.86)
- Altres productes (10.89) (per diferenciar-los els anomenarem *resta de productes*)

**Quadre 8.1** Evolució de les magnituds d'altres productes alimentaris a Catalunya (milers €)

Principals magnituds	2019	2009	10/09 (%)
Ingressos d'explotació	4.237.667	4.153.150	2,0
Volum de negoci	4.078.444	4.029.102	1,2
Vendes netes de productes	3.266.859	3.253.775	0,4
Persones ocupades	12.712	13.421	-5,3
Nombre d'establiments	428	510	-16,1
Compres netes de primeres matèries	1.583.391	1.613.062	-1,8
Despeses de personal	527.124	560.749	-6,0
Valor afegit brut (preus bàsics)	1.047.943	989.552	5,9

Font: IDESCAT

**Gràfic 8.1** Participació de la indústria d'altres productes alimentaris en la IAA a Catalunya, 2010

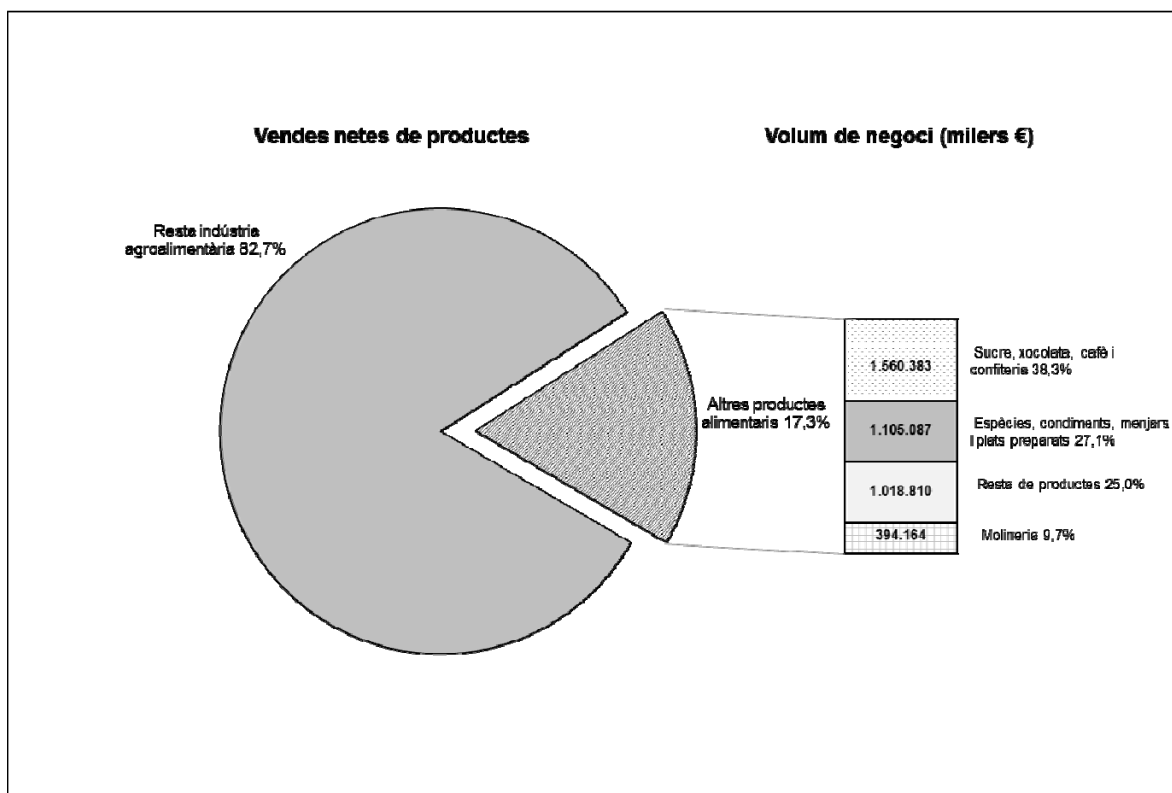

Font: IDESCAT

**Quadre 8.2** Evolució de la dimensió de la indústria d'altres productes alimentaris per CA

Comunitats Autònomes	Vendes 2010 (milers €)	Vendes 2010 (%/Total)	Vendes 2010/09 (%)	Ocupats 2010 (unitats)	Ocupats 2010 (%/Total)	Ocupats 2010/09 (%)
Andalusia	1.075.352	10,0	10,0	5.311	10,7	-1,7
Aragó	496.490	4,6	7,8	1.880	3,8	2,0
Astúries	164.727	1,5	26,2	935	1,9	-5,9
Balears	57.341	0,5	-1,1	509	1,0	-9,9
Canàries	117.036	1,1	-15,6	991	2,0	-2,8
Cantàbria	391.437	3,7	10,5	1.425	2,9	-1,0
Castella-Lleó	1.114.192	10,4	0,3	4.820	9,7	6,6
Castella-la Manxa	233.954	2,2	0,0	2.004	4,0	0,0
<b>Catalunya</b>	<b>3.266.859</b>	<b>30,5</b>	<b>0,4</b>	<b>12.713</b>	<b>25,6</b>	<b>-5,3</b>
Extremadura	274.343	2,6	-4,9	1.233	2,5	-8,0
Galícia	325.057	3,0	2,6	2.026	4,1	-2,8
Madrid	357.981	3,3	-14,0	3.201	6,4	-7,7
Múrcia	466.554	4,4	2,9	2.727	5,5	-0,7
Navarra	257.328	2,4	3,4	1.165	2,3	14,7
País Basc	266.123	2,5	-2,3	1.510	3,0	-7,0
La Rioja	261.159	2,4	-8,5	1.027	2,1	-4,5
País Valencià	1.593.193	14,9	-3,1	6.228	12,5	-2,2
<b>Total</b>	<b>10.719.126</b>	<b>100,0</b>	<b>-0,9</b>	<b>49.705</b>	<b>100,0</b>	<b>-3,3</b>

Font: INE i MAGRAMA

## 8.1. Indústries de la molinaria, els midons i els productes amilacis

**Quadre 8.1.1** Evolució de les magnituds de la molinaria, els midons i els amilacis a Catalunya (milers €)

Principals magnituds	2010	2009	10/09 (%)
Ingressos d'explotació	397.910	468.557	-15,1
Volum de negoci	394.164	460.361	-14,4
Persones ocupades	1.344	1.488	-9,7
Nombre d'establiments	55	62	-11,3
Compres netes de primeres matèries	241.375	287.441	-16,0
Despeses de personal	52.060	56.456	-7,8

Font: IDESCAT

**Quadre 8.1.2** Evolució produccions de molinaria a Catalunya (tones)

Producte	2010	2009	10/09 (%)
Farina de blat o farina mesclada	445.833	501.522	-11,1
Cereals d'esmorzar i altres productes de gra (per insuflat o torrefacció)	80.223	75.942	5,6
Arròs closca (*)	118.000	130.000	-9,2
Segó, tercera i altres productes residuals del blat	158.458	178.135	-11,0

(\*) Dades extretes de la publicació *Alimarket 2012*

Nota: Subjecte a les dades amb secret estadístic

Font: IDESCAT

**Quadre 8.1.3** Evolució del consum per càpita de productes de molinaria de les llars (kg)

Grups alimentaris	Espanya Llars			Catalunya Llars			Cat/Esp (%)
	2010	2009	10/09 (%)	2010	2009	10/09 (%)	
Farines i sèmols	2,0	1,9	5,3	1,9	1,8	5,6	95,0
Cereals	1,6	1,5	6,7	1,7	1,7	0,0	106,3
Bases de pizza i masses	0,5	0,4	25,0	0,5	0,4	25,0	100,0
Arròs	3,9	4,0	-2,5	4,2	4,5	-6,7	107,7

Font: MAGRAMA

**Quadre 8.1.4** Evolució del comerç exterior i intracomunitari de la indústria de la molinaria (milers €)

Indústria de molinaria	2010	10/09 (%)
<b>Exportacions-expedicions</b>		
Unió Europea	220.947	6,4
Resta de països	30.347	7,8
<b>Total</b>	251.294	6,5
<b>Importacions-introduccions</b>		
Unió Europea	199.903	-9,3
Resta de països	23.190	11,8
<b>Total</b>	223.092	-7,5
<b>Balança comercial</b>		
Unió Europea	21.044	264,8
Resta de països	7.157	-3,6
<b>Total</b>	28.202	627,5
<b>Taxa cobertura (%)</b>		
Unió Europea	110,5	17,3
Resta de països	130,9	-3,6
<b>Total</b>	112,6	15,2

Font: IDESCAT

**Gràfic 8.1.1** Evolució de la taxa de cobertura (%)

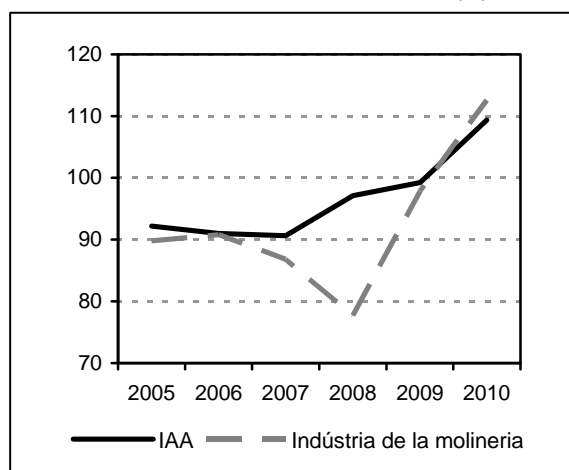

Font: DAAM i IDESCAT

## 8.2. Indústries del sucre, la xocolata, el cafè i els productes de confiteria

**Quadre 8.2.1** Evolució de les magnituds del sector del sucre, xocolata, cafè i confiteria a Catalunya (milers €)

Principals magnituds	2010	2009	10/09 (%)
Ingressos d'explotació	1.665.255	1.722.288	-3,3
Volum de negoci	1.560.383	1.634.213	-4,5
Vendes netes de productes	1.342.394	1.313.532	2,2
Persones ocupades	4.521	5.101	-11,4
Nombre d'establiments	109	141	-22,7
Consum de primeres matèries	577.469	501.589	15,1
Despeses de personal	208.648	255.558	-18,4
Valor afegit brut (preus bàsics)	423.613	477.049	-11,2

Font: IDESCAT

**Quadre 8.2.2** Evolució produccions de xocolata, cafè i confiteria a Catalunya (tones)

Producte	2010	2009	10/09 (%)
<b>Productes de base cacau</b>	<b>152.276</b>	<b>151.752</b>	<b>0,3</b>
Pasta de cacau	12.488	11.502	8,6
Cacau en pols	78.822	79.992	-1,5
Preparats alimentaris a base de cacau	60.966	60.258	1,2
<b>Articles de confiteria sense cacau</b>	<b>54.777</b>	<b>45.915</b>	<b>19,3</b>
<b>Cafès, tes i infusions</b>	<b>36.960</b>	<b>36.188</b>	<b>2,1</b>
Cafè torrat sense descafeïnar	33.479	32.354	3,5
Cafè torrat descafeïnat	3.444	3.748	-8,2
Te i infusions d'herbes	37 (*)	86	*

(\*) Subjecte a dades amb secret estadístic

Font: IDESCAT

**Quadre 8.2.3** Evolució del consum per càpita de xocolata, torrons, cafè i infusions de les llars (kg)

Grups alimentaris	Espanya Llars			Catalunya Llars			Cat/Esp (%)
	2010	2009	10/09 (%)	2010	2009	10/09 (%)	
Sucre	4,0	4,0	0,0	3,5	3,4	2,9	87,5
Xocolata, cacau i sucedanis	3,3	3,2	3,1	3,0	3,0	0,0	90,9
Torrans i dolços de Nadal (*)	0,8	0,8	0,0	0,8	0,9	-11,1	100,0
Cafè i infusions	1,7	1,7	0,0	1,7	1,7	0,0	100,0

(\*) Consumits al mes de desembre

Font: MAGRAMA

**Quadre 8.2.4** Evolució del comerç exterior de sucre, cafè, xocolata i confiteria (milers €)

Indústria sucre, cafè, cacau i confiteria	2010	10/09 (%)
<b>Exportacions-expedicions</b>		
Unió Europea	317.443	22,1
Resta de països	195.639	41,9
<b>Total</b>	<b>513.082</b>	<b>29,0</b>
<b>Importacions-introduccions</b>		
Unió Europea	472.896	4,8
Resta de països	257.718	51,0
<b>Total</b>	<b>730.614</b>	<b>17,5</b>
<b>Balança comercial</b>		
Unió Europea	-155.453	18,7
Resta de països	-62.079	-89,2
<b>Total</b>	<b>-217.532</b>	<b>2,9</b>
<b>Taxa cobertura (%)</b>		
Unió Europea	67,1	16,5
Resta de països	75,9	-6,0
<b>Total</b>	<b>70,2</b>	<b>9,7</b>

Font: IDESCAT

**Gràfic 8.2.1** Evolució de la taxa de cobertura (%)

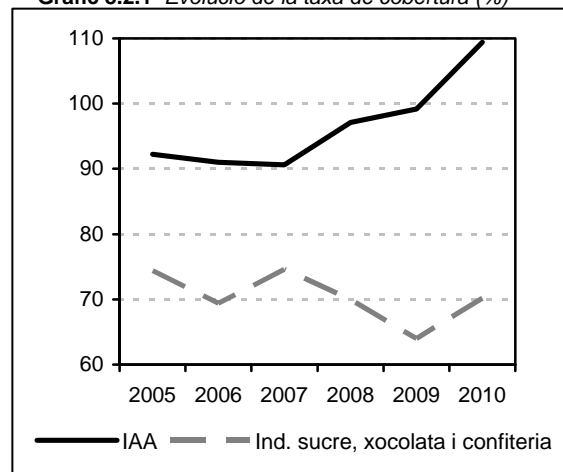

Font: DAAM i IDESCAT

### 8.3 Indústries d'espècies, condiments, menjars i plats preparats

**Quadre 8.3.1** Evolució de les magnituds de la indústria d'espècies, condiments i plats preparats (milers €)

Principals magnituds	2010	2009	10/09 (%)
Ingressos d'explotació	1.129.592	930.191	21,4
Volum de negoci	1.105.087	909.833	21,5
Persones ocupades	2.869	2.546	12,7
Nombre d'establiments	83	66	25,8
Compres netes de primeres matèries	439.544	470.118	-6,5
Despeses de personal	108.817	89.706	21,3

Font: IDESCAT

**Quadre 8.3.2** Evolució produccions de condiments, salses i plats preparats (tones/milers de litres)

Producte	2010	2009	10/09 (%)
Vinagre de vi	6.283	5.792	8,5
Salses	20.912	15.061(*)	*
Plats preparats	60.675	52.636	15,3
Preparats alimentaris per alimentació infantil i dietètica	1.950	2.109	-7,5

(\*) Subjecte a les dades amb secret estadístic

Font: IDESCAT

**Quadre 8.3.3** Evolució del consum per càpita de plats preparats, salses, espècies i sal (kg)

Grups alimentaris	Espanya Llars			Catalunya Llars			Cat/Esp (%)
	2010	2009	10/09 (%)	2010	2009	10/09 (%)	
Plats preparats	11,8	10,7	10,3	15,3	14,6	4,8	129,7
Conservats	1,3	1,2	8,3	1,2	1,0	20,0	92,3
Congelats	2,5	2,3	8,7	3,1	2,9	6,9	124,0
Sopes i cremes	4,3	3,8	13,2	6,0	5,3	13,2	139,5
Pizzes	2,1	2,0	5,0	2,6	2,7	-3,7	123,8
Altres	1,6	1,5	6,7	2,4	2,7	-11,1	150,0
Salses	2,2	2,0	10,0	2,0	1,8	11,1	90,9
Espècies i condiments	1,0	1,0	0,0	0,9	0,8	12,5	90,0
Sal	1,3	1,3	0,0	1,3	1,3	0,0	100,0

Font: MAGRAMA

**Quadre 8.3.4** Evolució del comerç exterior i intracomunitari d'espècies i plats preparats (milers €)

Indústria d'espècies, condiments i plats preparats	2010	10/09 (%)
<b>Exportacions-expedicions</b>		
Unió Europea	74.831	58,3
Resta de països	62.916	14,7
<b>Total</b>	137.747	34,9
<b>Importacions-introduccions</b>		
Unió Europea	154.824	6,8
Resta de països	11.072	-4,4
<b>Total</b>	165.896	5,9
<b>Balança comercial</b>		
Unió Europea	-79.993	18,2
Resta de països	51.844	19,8
<b>Total</b>	-28.149	48,3
<b>Taxa cobertura (%)</b>		
Unió Europea	48,3	48,3
Resta de països	568,2	20,0
<b>Total</b>	83,0	27,3

Font: IDESCAT

**Gràfic 8.3.1** Evolució de la taxa de cobertura (%)

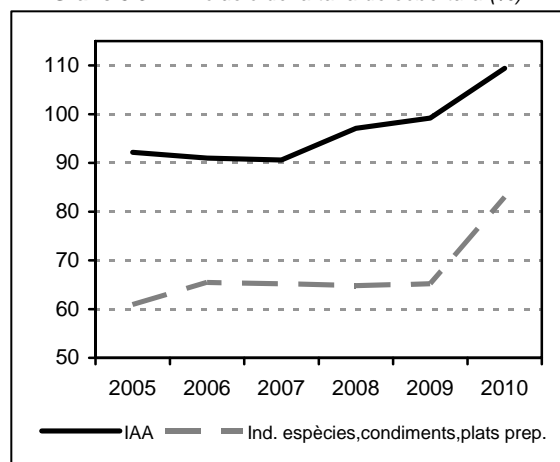

Font: DAAM i IDESCAT

## 8.4 Resta de productes alimentaris

Per acabar amb el capítol dels altres productes alimentaris, resta una sèrie de productes que no entren en la definició de cap altre sector, i que estan agrupats en aquest darrer subgrup:

- Sopes, brous i productes per elaborar-los (en pols, líquids, pastilles, daus)
- Ous i productes de base d'ou, albúmina d'ou
- Llevats
- Extrets i suc de carn, de peix i d'invertebrats aquàtics
- Altres productes sense classificar (preparats, concentrats, gelatines i mel)

**Quadre 8.4.1** Evolució de les magnituds de la indústria de la resta de productes alimentaris (milers €)

Principals magnituds	2010	2009	10/09 (%)
Ingressos d'explotació	1.044.910	1.032.114	1,2
Volum de negoci	1.018.810	1.024.695	-0,6
Persones ocupades	3.978	4.286	-7,2
Nombre d'establiments	182	255	-28,6
Compres netes de primeres matèries	325.003	353.913	-8,2
Despeses de personal	157.599	159.028	-0,9

Font: IDESCAT

**Quadre 8.4.2** Evolució produccions de la resta de productes alimentaris (tones)

Producte	2009	2009	10/09 (%)
Sopes, brous (en pols, líquids, pastilles, daus)	16.824	16.064	4,7
Ous i productes a base d'ou	23.019	23.110	-0,4
Llevats i similars	2.777	2.406	15,4
Preparats per a flams, natilles i cremes	10.666	8.975	18,8
Altres preparats, gelatines i mel	30.264	34.021	-11,0
Concentrats de proteïnes i xarops de sucre	15.596	13.560	15,0

Font: IDESCAT

**Quadre 8.4.3** Evolució del comerç exterior i intracomunitari de la resta de productes alim. (milers €)

Resta de productes alimentaris	2010	10/09 (%)
<b>Exportacions-expedicions</b>		
Unió Europea (*)	94.506	1,7
Resta de països	56.163	23,0
<b>Total</b>	150.669	8,7
<b>Importacions-introduccions</b>		
Unió Europea	323.043	-0,6
Resta de països	32.676	7,0
<b>Total</b>	355.719	0,1
<b>Balança comercial (**)</b>		
Unió Europea	-228.537	1,5
Resta de països	23.487	55,1
<b>Total</b>	-205.050	5,5
<b>Taxa cobertura (%)</b>		
Unió Europea	29,3	2,3
Resta de països	171,9	14,9
<b>Total</b>	42,4	8,6

Font: IDESCAT

**Gràfic 8.4.1** Evolució de la taxa de cobertura (%)

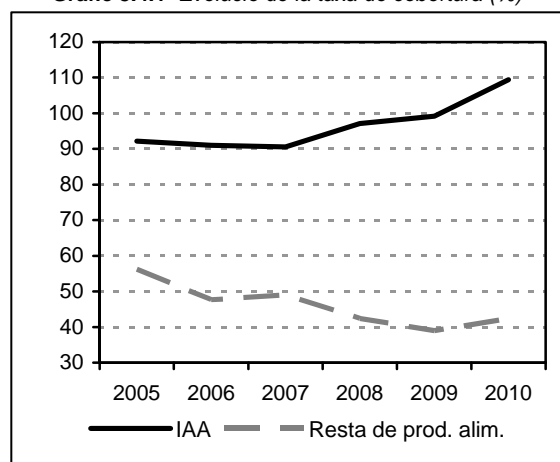

Font: DAAM i IDESCAT

## 9. INDÚSTRIA VINÍCOLA

**Gràfic 9.1** Participació de la ind. vinícola en la IAA a Catalunya, 2010

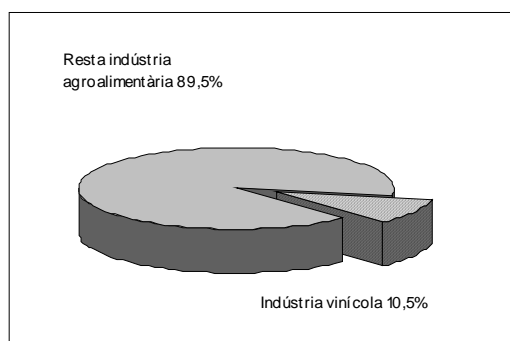

Font: IDESCAT

**Quadre 9.1** Evolució de les magnituds de la indústria vinícola a Catalunya (milers €)

Principals magnituds	2010	2009	10/09 (%)
Ingressos d'explotació	1.275.895	1.180.959	8,0
Vendes netes de productes	1.103.000	982.851	12,2
Persones ocupades	4.676	4.796	-2,5
Nombre d'establiments	377	310	21,6
Despeses de personal	302.580	182.682	65,6
Compres netes de primeres matèries	186.838	259.525	-28,0
Valor afegit brut (preus bàsics)	*	261.126	*

Font: IDESCAT

**Quadre 9.2** Evolució de la dimensió de la indústria vinícola per CA

Comunitats Autònomes	Vendes 2010 (milers €)	Vendes 2010 (%/Total)	Vendes 2010/09 (%)	Ocupats 2010 (unitats)	Ocupats 2010 (%/Total)	Ocupats 2010/09 (%)
Andalusia	303.798	6,1	15,0	1.700	7,4	-8,3
Aragó	208.360	4,2	8,8	899	3,9	-5,7
Astúries	*	*	*	*	*	*
Balears	26.879	0,5	43,0	249	1,1	11,2
Canàries	24.487	0,5	62,4	219	1,0	23,0
Cantàbria	*	*	*	*	*	*
Castella- Lleó	425.696	8,6	6,4	2.914	12,6	-1,1
Castella- la Manxa	905.431	18,3	0,0	3.097	13,4	0,0
<b>Catalunya</b>	<b>1.143.584</b>	<b>23,1</b>	<b>11,7</b>	<b>5.061</b>	<b>22,0</b>	<b>-2,4</b>
Extremadura	156.669	3,2	-9,7	714	3,1	1,4
Galícia	139.858	2,8	21,0	1.139	4,9	24,6
Madrid	20.724	0,4	-42,1	29	0,1	-91,2
Múrcia	51.908	1,0	*	375	1,6	*
Navarra	178.743	3,6	3,4	882	3,8	-6,1
País Basc	381.382	7,7	1,7	2.157	9,4	48,7
La Rioja	684.687	13,8	-4,4	2.257	9,8	-2,8
País Valencià	304.750	6,1	*	1.349	5,9	*
<b>Total</b>	<b>4.956.956</b>	<b>100,0</b>	<b>6,1</b>	<b>23.041</b>	<b>100,0</b>	<b>1,7</b>

(\*) Dades sota secret estadístic

Font: INE i MAGRAMA

**Quadre 9.3** Evolució de les produccions vinícoles a Catalunya (hl)

Producte	2010	2009	10/09 (%)
Vins amb DOP/IGP	3.058.573	2.813.572	8,7
Vins sense DOP/IGP	345.626	346.651	-0,3
Altres vins	16.048	13.354	20,2
<b>Total Vins</b>	<b>3.420.247</b>	<b>3.173.577</b>	<b>7,8</b>

Font: Gabinet Tècnic del DAAM

**Quadre 9.4** Evolució del consum per càpita de productes vinícoles (litres)

Grups alimentaris	Espanya Llars			Catalunya Llars			Cat/Esp (%)
	2010	2009	10/09 (%)	2010	2009	10/09 (%)	
<b>Total vins + caves</b>	<b>9,6</b>	<b>9,5</b>	1,1	<b>13,3</b>	<b>13,2</b>	0,8	138,5
Amb DOP/IGP	3,8	4,3	-11,6	4,3	5,9	-27,1	113,2
Sense DOP/IGP	5,1	5,1	0,0	7,5	7,4	1,4	147,1
Escumosos/Caves	0,6	0,6	0,0	1,2	1,4	-14,3	200,0

Font: MAGRAMA

**Quadre 9.5** Evolució del comerç exterior i intracomunitari de la indústria vinícola (milers €)

Indústria vinícola	2010	10/09 (%)
<b>Exportacions-expedicions</b>		
Unió Europea	315.982	3,9
Resta de països	195.494	23,9
<b>Total</b>	<b>511.476</b>	<b>10,7</b>
<b>Importacions-introduccions</b>		
Unió Europea	41.683	-49,6
Resta de països	4.076	24,7
<b>Total</b>	<b>45.759</b>	<b>-46,8</b>
<b>Balança comercial</b>		
Unió Europea	274.298	23,9
Resta de països	191.418	23,9
<b>Total</b>	<b>465.717</b>	<b>23,9</b>
<b>Taxa cobertura (%)</b>		
Unió Europea	758,1	106,3
Resta de països	4.796,5	-0,7
<b>Total</b>	<b>1.117,8</b>	<b>108,2</b>

Font: IDESCAT

**Gràfic 9.2** Evolució de la taxa de cobertura (%)

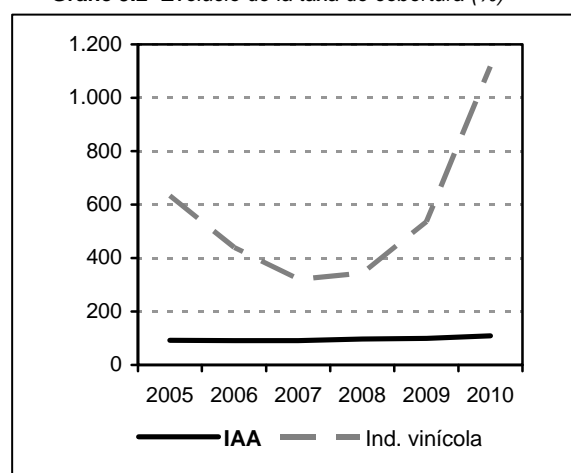

Font: DAAM i IDESCAT



## 10. LA INDÚSTRIA DE LA RESTA DE BEGUDES

El sector de la indústria d'elaboració de begudes, que correspon al codi 11 segons la Classificació Catalana d'Activitats Econòmiques 2009, inclou els subsectors següents:

- Destil·lació, rectificació i mescla de begudes alcohòliques (11.01)
- Elaboració de vins (11.02) (Ja tractat en el capítol 3.9, i per tant s'exclourà en les dades d'aquest capítol)
- Elaboració de sidra i altres begudes fermentades a partir de fruites (11.03)
- Elaboració d'altres begudes no destil·lades, procedents de la fermentació (11.04)
- Fabricació de cervesa (11.05)
- Fabricació de malt (11.06)
- Fabricació de begudes analcohòliques, d'aigües minerals i altres tipus d'aigües embotellades (11.07)

**Quadre 10.1** Evolució de les magnituds de la indústria d'elaboració resta de begudes a Catalunya (milers €)

Principals magnituds (1)	2010	2009	10/09 (%)
Ingressos d'explotació	2.270.648	2.579.802	-12,0
Volum de negoci	2.139.303	2.441.741	-12,4
Vendes netes de productes	1.817.534	2.141.806	-15,1
Persones ocupades	4.609	4.611	0,0
Nombre d'establiments	111	94	18,1
Compres netes de primeres matèries	525.178	678.336	-22,6
Despeses de personal	261.196	264.204	-1,1
Valor afegit brut (preus bàsics)	*	712.553	*

(1) Inclou tabac

Font: IDESCAT

**Gràfic 10.1** Participació de la indústria de begudes en la ind. agroalimentària a Catalunya, 2010

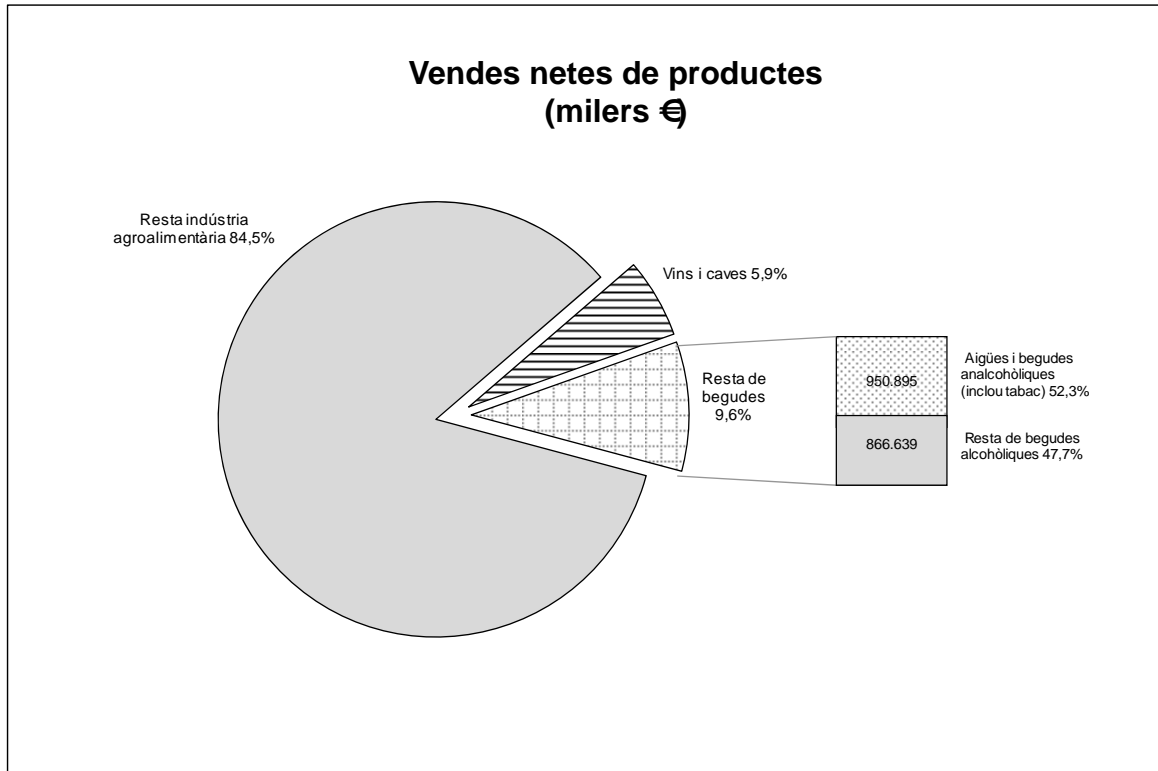

Font: IDESCAT

**Quadre 10.2** Evolució de la dimensió d'ind. de la resta de begudes per comunitat autònoma

Comunitats Autònomes	Vendes 2010 (milers €)	Vendes 2010 (%/Total)	Vendes 2010/09 (%)	Ocupats 2010 (unitats)	Ocupats 2010 (%/Total)	Ocupats 2010/09 (%)
Andalusia	1.640.826	27,9	-4,9	3.972	22,9	-4,1
Aragó	56.391	1,0	*	326	1,9	*
Astúries	132.254	2,2	-13,4	643	3,7	-4,0
Balears	233.092	4,0	-0,8	767	4,4	-12,1
Canàries	295.050	5,0	-14,7	1.240	7,2	-23,3
Cantàbria	2.778	0,0	*	26	0,1	*
Castella-Lleó	105.273	1,8	-40,0	498	2,9	-29,5
Castella-la Manxa	272.430	4,6	0,0	1.509	8,7	0,0
<b>Catalunya</b>	<b>1.095.731</b>	<b>18,6</b>	<b>-19,0</b>	<b>2.974</b>	<b>17,2</b>	<b>2,8</b>
Extremadura	25.167	0,4	-36,1	159	0,9	-28,7
Galícia	534.481	9,1	47,3	1.531	8,8	6,0
Madrid	563.380	9,6	*	1.044	6,0	*
Múrcia	20.609	0,4	-74,9	94	0,5	-71,4
Navarra	77.939	1,3	-5,3	339	2,0	-5,0
País Basc	381.688	6,5	-6,8	1.064	6,1	0,1
La Rioja	7.286	0,1	*	46	0,3	*
País Valencià	437.433	7,4	-14,9	1.106	6,4	-11,4
<b>Total</b>	<b>5.881.808</b>	<b>100,0</b>	<b>-35,1</b>	<b>17.338</b>	<b>100,0</b>	<b>-29,1</b>

(\*) Secret estadístic en algun subsector de begudes

Font: INE i MAGRAMA

## 10.1 Altres begudes alcohòliques

**Quadre 10.1.1** Evolució de les magnituds indústries altres begudes alcohòliques a Catalunya (milers €)

Principals magnituds	2010	2009	10/09 (%)
Ingressos d'explotació	1.265.623	1.328.883	-4,8
Vendes netes de productes	866.639	951.833	-9,0
Persones ocupades	2.105	2.166	-2,8
Nombre d'establiments	53	40	32,5
Compres netes de primeres matèries	152.900	311.394	-50,9
Despeses de personal	132.637	134.668	-1,5
Valor afegit brut (preus bàsics)	*	394.481	*

Font: IDESCAT

**Quadre 10.1.2** Evolució de les produccions altres begudes alcohòliques a Catalunya (hl alc. 100%)

Producte	2010	2009	10/09 (%)
Brandi i similars	61.528	76.062	-19,1
Whisky	24.825	24.865	-0,2
Rom i similars	30.116	28.518	5,6
Ginebra i similars	10.823	10.699	1,2
Vodka	11.466	11.171	2,6
Aiguardents de fruites	4.030	2.292	75,8
Licors i altres begudes alcohòliques	236.223	69.126	241,7
Vermuts i altres vins de raïm fresc amb aromatitzants (hl)	341.687	393.327	-13,2
Pòsits i deixalles de cerveseria i destil·leria (t)	33.456	83.359	-59,9

Nota: Subjecte a les dades amb secret estadístic

Font: IDESCAT

**Quadre 10.1.3** Evolució del consum per càpita de begudes alcohòliques a les llars (litres)

Grups alimentaris	Espanya Llars			Catalunya Llars			Cat/Esp (%)
	2010	2009	10/09 (%)	2010	2009	10/09 (%)	
Cervesa	16,6	16,5	0,6	15,0	13,9	7,9	90,4
Sidra	0,3	0,3	0,0	0,1	0,1	0,0	33,3
Brandy	0,2	0,2	0,0	0,3	0,3	0,0	150,0
Whisky	0,2	0,2	0,0	0,3	0,3	0,0	150,0
Altres begudes alcohòliques	0,2	0,2	0,0	0,2	0,2	0,0	100,0

Font: MAGRAMA

**Quadre 10.1.4** Evolució del comerç exterior i intracomunitari altres begudes alcohòliques (milers €)

Indústria d'altres begudes alcohòliques	2010	10/09 (%)
<b>Exportacions-expedicions</b>		
Unió Europea (*)	70.397	7,8
Resta de països	116.720	41,6
<b>Total</b>	187.117	26,7
<b>Importacions-introduccions</b>		
Unió Europea	245.734	-9,3
Resta de països	121.763	120,5
<b>Total</b>	367.497	12,7
<b>Balança comercial</b>		
Unió Europea	-175.336	14,7
Resta de països	-5.043	-118,5
<b>Total</b>	-180.380	-1,1
<b>Taxa cobertura (%)</b>		
Unió Europea	28,6	18,8
Resta de països	95,9	-35,8
<b>Total</b>	50,9	12,4

Font: IDESCAT

**Gràfic 10.1.1** Evolució de la taxa de cobertura (%)

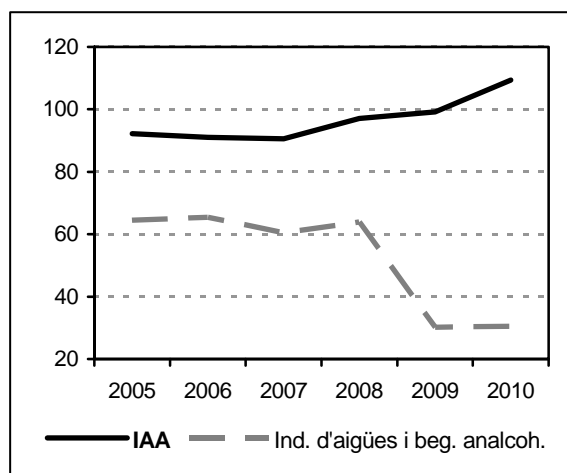

Font: DAAM i IDESCAT

## 10.2 Aigües minerals i altres begudes analcohòliques

**Quadre 10.2.1** Evolució de les magnituds d'aigües minerals i begudes analcoh. a Catalunya (milers €)

Principals magnituds (inclou tabac)	2010	2009	10/09 (%)
Ingressos d'explotació	1.005.025	1.250.919	-19,7
Vendes netes de productes	950.895	1.189.973	-20,1
Persones ocupades	2.504	2.445	2,4
Nombre d'establiments	58	54	7,4
Compres netes de primeres matèries	372.278	366.942	1,5
Despeses de personal	128.559	129.536	-0,8
Valor afegit brut (preus bàsics)	198.826	318.072	-37,5

Font: IDESCAT

**Quadre 10.2.2** Evolució de les produccions de begudes analcohòliques a Catalunya (milers litres)

Producte	2010	2009	10/09 (%)
<b>Aigua mineral natural i aigua gasificada, sense edulcorar ni aromatitzar</b>	<b>1.256.223</b>	<b>1.332.583</b>	<b>-5,7</b>
<b>Altres begudes analcohòliques</b>	<b>710.564</b>	<b>677.841</b>	<b>4,8</b>
Orxata	349	1.012	-65,5
Refrescos	635.672	622.765	2,1
Batuts	36.853	34.727	6,1
Altres	37.690	19.337	94,9

Font: IDESCAT

**Quadre 10.2.3** Evolució del consum per càpita d'aigües i begudes refrescants a les Ilars (litres)

Grups alimentaris	Espanya Llars			Catalunya Llars			Cat/Esp (%)
	2010	2009	10/09 (%)	2010	2009	10/09 (%)	
<b>Aigües envasades</b>	52,9	<b>51,3</b>	3,1	71,5	<b>67,7</b>	5,6	135,2
<b>Gasosa i beg. refrescants</b>	45,6	<b>43,0</b>	6,0	44,5	<b>43,3</b>	2,8	97,6
Gasosa	4,3	4,3	0,0	4,9	4,7	4,3	114,0
Begudes refrescants	41,3	38,7	6,7	39,5	38,5	2,6	95,6
Taronja	7,0	6,9	1,4	6,6	6,7	-1,5	94,3
Llimona	3,2	3,4	-5,9	3,6	3,8	-5,3	112,5
Cola	20,8	19,4	7,2	21,1	20,6	2,4	101,4
Tònica	0,5	0,5	0,0	0,7	0,7	0,0	140,0
Isotòniques	2,5	2,2	13,6	1,7	1,6	6,3	68,0
Altres	7,3	6,3	15,9	5,8	5,1	13,7	79,5

Font: MAGRAMA

**Quadre 10.2.4** Evolució del comerç exterior i intracomunitari d'aigües i begudes analcoh. (milers €)

Ind. aigües i beg. analcoh.	2010	10/09 (%)
<b>Exportacions-expedicions</b>		
Unió Europea (*)	16.330	8,1
Resta de països	10.656	0,1
<b>Total</b>	26.986	4,8
<b>Importacions-introduccions</b>		
Unió Europea	87.486	3,5
Resta de països	1.055	64,0
<b>Total</b>	88.541	3,9
<b>Balança comercial</b>		
Unió Europea	-71.156	-2,5
Resta de països	9.601	-4,0
<b>Total</b>	-61.555	-3,6
<b>Taxa cobertura (%)</b>		
Unió Europea	18,7	4,5
Resta de països	1.010,5	-39,0
<b>Total</b>	30,5	0,8

Font: IDESCAT

**Gràfic 10.2.1** Evolució de la taxa de cobertura (%)

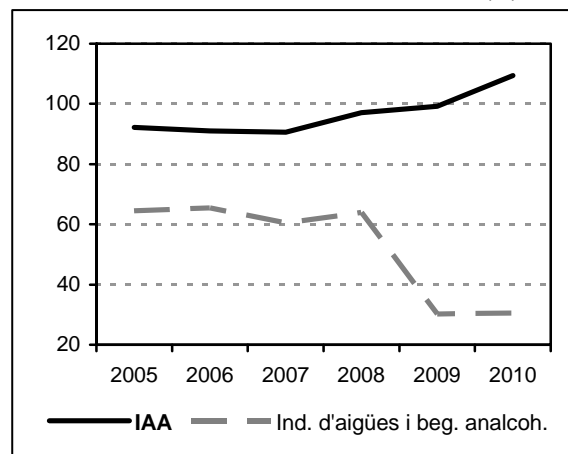

Font: DAAM i IDESCAT

